



Govern de les Illes Balears

Conselleria de Medi Ambient

Direcció General de Biodiversitat

Servei de Gestió Forestal i Protecció del Sòl

A F I G M P S

Codi Arxiu F44

Data inici/entrada 03/01/2005

Data final/sortida ___/___/20__

TÍTOL INFORME REFERENT AL LÍMIT CARTOGRÀFIC DE LES F.P DE MENUT I BINIFALDÓ A L'ARGADA DEL CAMÍ DE SA COMA.

Origen CIAP DEPARTAMENT.

Observacions

Five horizontal lines for handwritten observations.



GOVERN DE LES ILLES BALEARS

Conselleria de Medi Ambient
Direcció General de Biodiversitat

Luis Berbiela Mingot
Cap de servei de Gestió Forestal i
Protecció del sòl

DIRECCIÓ GENERAL DE BIODIVERSITAT	
DATA:	23-12-04
ENTRADA:	
SORTIDA:	1231
SERVEI:	Gestió Forestal

**ASSUMPTE: INFORME REFERENT AL LÍMIT CARTOGRÀFIC DE LES
FINQUES PÚBLIQUES DE MENUT I BINIFALDÓ A L'ALTURA DEL CAMÍ DE
SA COMA.**

Adjunt vos tramet informe referent al límit cartogràfic de les finques públiques de sa Coma, per tal que verifiqueu els extrems que s'esmenten a l'informe sobre la delimitació del mont públic, i m'informeu al respecte.

Pere Bonet Bonet
Cap de departament de Biodiversitat

Palma, 23 de desembre de 2004

DIRECCIÓ GENERAL DE BIODIVERSITAT	
DATA:	23/12/2005
ENTRADA:	106
SORTIDA:	
SERVEI:	L. Berbiela

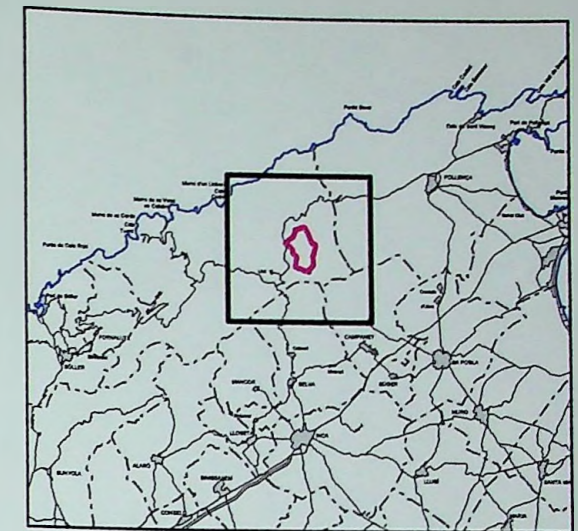
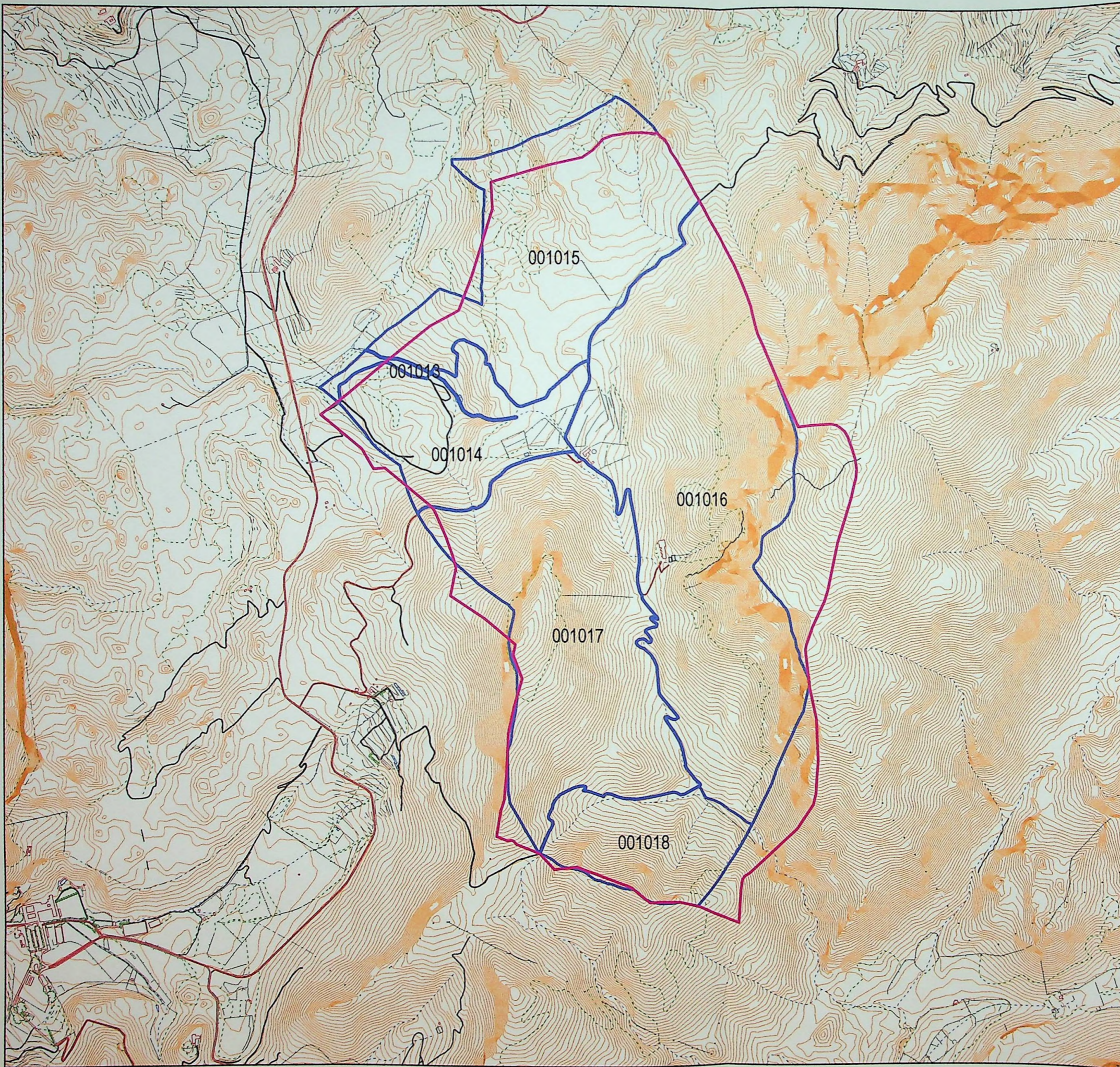

**FINCA PÚBLICA DE BINIFALDÓ
TM. ESCORCA**

- Límit de la finca pública
- Parcel·les cadastrals

Parcel·les cadastrals finca

Polígon	Parcel·la	Superfície cadastre (Ha)
001	013	1,493
	014	34,430
	015	73,753
	016	125,156
	017	81,836
	018	26,418

Parcel·les limitofs

Polígon	Parcel·la
001	007
	008
	009
	010
	019
	020
	021
	022
	023
	026
	033
	034
	035
036	





Escala 1:10.000



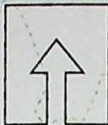

Escala 1:10.000



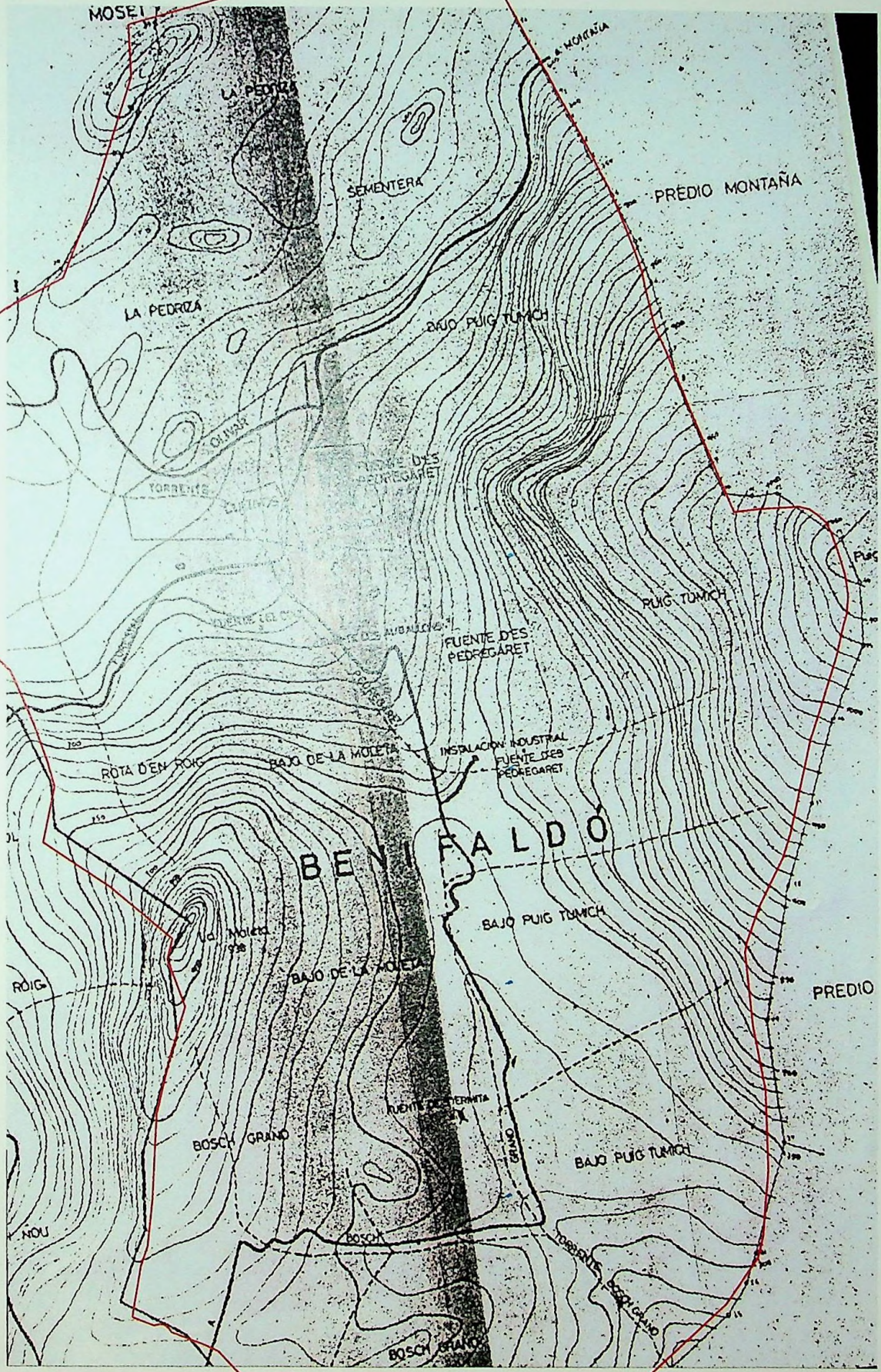

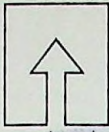

Escala 1:10.000



PREDIO SON AÜSINAS,

MOSET

LA PEDRIZA

LA COMA

OLIVAR

TORRENTE

CUITIMS

FUENTE DEL COO

ROTA D'EN PALLET

A POLLENGA

PARRA

OLIVAR

CLOT DES CIRERES

APRISCO

LA COMA

MANUT

OLIVAR

ENTRE CAMINOS

PUJOL

ROTA D'EN ROIG

BAJO

PISARELLS

CARRETERA

COMARCAL

ENTRE CAMINOS

ROTA D'EN ROIG

La Molera 938

BARRERA D'AVALL

OLIVAR

BOSCH NOU

BOSCH GRAND

CASA OBREROS

CASA FORESTAL

APRISCO

VIVERO

CAMINO

LAS SOLANAS

AMITJE

A C T A S

Levantadas sobre el apeo del deslinde de los montes del Estado "Manut y Benifaló" en el término municipal de Escorca (Baleares) nº 1 y 2 del Catálogo de los de utilidad pública de la provincia. -

Hay un timbre en seco que dice: "Republica Española" "Timbre del Estado." y una poliza de 0,25, clase 13ª. "nº A.O.323.286."

"Acta del apeo del delinde de los montes del Estado "Manut" y "Binifaldó" en el término municipal de Escorca (Baleares) numeros 1 y 2 del Catálogo de los de utilidad pública de la provincia" "Acta nº 1.-" "El día veinticinco de junio de mil novecientos treinta y cuatro, a las ocho de la mañana, se reunieron, en el sitio en que la carretera de Lluch á Pollensa sale del predio Binifaldó y entra en el de Montaña, con el Ingeniero encargado de realizar el deslinde D. Manuel Neira y Franco, los prácticos D. Guillermo Mir, habitante en el predio Bonnaba Vey de Campanet y D. Pedro Juan Salas, en el de Binifaldó del Término de Escorca y una pareja de la Guardia Civil del puesto de Solva, avisada al efecto, previamente. Como en días anteriores el Ingeniero había hecho las operaciones topográficas necesarias para el levantamiento de la línea de separación de los predios Manut y Binifaldó, - entre sí, que por ser ambos del Estado y contiguos su línea de separación podía levantarse sin las formalidades de citación de colindantes, actas etc..... En este día se procedió al apeo de la línea que forma su contorno exterior, comenzándolo en el punto que previamente se había fijado en las citaciones a los colindantes interesados." "Al ir a comenzar los trabajos, se presentó el colono del predio "Montaña" primero que se iba a deslindar, manifestando que si bien se presentaba por orden del propietario del predio D. Antonio Canaves Fiol, para precensiar la operación en lo que a su finca interesase, no había recibido autorización especial de éste para representarle." Como punto de partida, o vertice número uno del perímetro que se iba a levantar se tomó pilar de la barrera que separa el predio Binifaldó del de Montaña, situado a la izquierda de la carretera, mirando hacia Polle

1. L, 2, Puig Timich y en ella se fijaron los verticos, dos, tres, cua-
4, 5, 6, tro, cinco, seis, siete, ocho, y nueve, que se fueron señaln-
8, y 9, do junto a la misma pared sobre piedras bien visiblos, hallan-
dose cada uno de ellos a una distancia de su anterior, de cin-
cuenta y seis, treinta y seis, noventa y seis, ciento diez,
ciento cuatro, ciento ochenta, setenta y seis y doscientos -
diez metros respectivamente." " En el vertice nueve se termi-
na la pared pero se siguió subiendo en línea recta con la mis-
ma dirección y en una cresta de rocas que se encuentra a una

10.- noventa metros se fijo el vertice diez." Desde este punto se
cambió de dirección casi en angulo recto con la que se traia,

11, 12 para seguir subiendo hacia la cuspide de la montaña fijandose
y
13.- los vértices once, doce, y trece, á setenta, cuarenta, y cie-

to noventa metros de distancia, cada uno de su anterior res-
pectivo. El último está situado ya en la ^{P.13} cuspide, haciendo ob-
servar que ésta no es la más alta de Puig Timich, pues para
evitar confusiones conviene decir aqui que el Puig Timich, t-
ne otra cuspide más alta que la que sirvió para fijar el vé-
tice trece quedando ésta a la parte de mediodia, y la otra -
más alta pero fuera ya de éste declive a la parte de tramor-
tana o norte." " De ésta manera todas las aguas que vierten

hacia las tierras de Binifaldó quedan dentro del predio de I-
nifaldó, y todas las que vierten hacia "Montaña" quedan fue-
ra del perimetro que se levanta. En el vértice trece se to-

mina la colindancia con Montaña y se comienza a lindar con el
predio "Mina Gran" de Doña Antonia Porrelló March." "El vért-

14.- de siguiente se colocó siguiendo la divisoria de aguas de la
sierra, en otra loma a unos noventa metros del anterior y b-
jando por la misma dirección, aproximadamente, que se traí-

15, 16 y 17 se pusieron los vértice quince, diez y seis, y diez y siete
a ciento treinta, ciento sesenta y ciento ochenta metros ca-
da uno del anterior respectivo. Todos estos vértices se fijaro

con estacas sobre el terreno." "A llegar a éste punto por lo avanzado de la hora, se suspendió la operación para continuarla el día siguiente. Y para que conste se levanta la presente acta de la operación cuya parte topográfica se hizo por itinerario de estaciones alternas ó auxiliares con puntos tomados por radiación, empleando una brújula taquimétrica Breithant. Firmando los concurrentes y extendiéndola en pliegos de papel timbrado administrativo de clase trece, serie A, y números 0.323,286, y 0.323,207, en el lugar, día, mes y año ya expresados anteriormente." "Los prácticos". "P.O. de Guillermo Mir, por no saber firmar ." "Guillermo Villalonga." "Pedro Juan Salas." rubricados." "La pareja de la Guardia Civil." "Antonio Madró Durán." y "Tomás García Sánchez." "Rubricado." "El Ingeniero" "Manuel Neira" rubricado.----

"Acta n° 2.-" "El día veintiseis de junio de mil novecientos treinta y cuatro se reunieron en el punto en que se había interrumpido la operación el día anterior, el Ingeniero D. Manuel Neira y Franco, los prácticos D. Guillermo Mir y D. Pedro Juan Salas, y una pareja de la Guardia Civil del Puesto de Selva, sin que se presentara ninguno de los propietarios colindantes que previamente se habían citado." "Desde el vértice diez y siete fijado el día anterior se continuó por la divisoria de aguas que va bajando suavemente y en ella se colocaron las estacas de los vértices diecinueve, y 20 y ocho, diez y nueve y veinte, situados cada uno a ciento noventa, doscientos ochenta y doscientos sesenta metros de distancia del anterior respectivo. Con todos ellos se linda con el predio "Mina Gran" al mismo del día anterior y al llegar al veinte se deja de colindar con el para comenzar la colindancia con el predio "Aucanella" de Dña. Isabel Amor Munar. En éste último vértice, el perimetro hace un brusco cambio de dirección para tomar aproximadamente la de norte a sur, es decir, que los vértices veintiuno, 22, 23 y veintidos, veintitres y veinticuatro, se hallan bajando por la mayor pendiente en línea recta hacia el barranco o torrente que viene

rior respectivo de doscientos sesenta, setenta y seis, ciento veinte y ciento sesenta metros. Todos se señalaron sobre piedras bien visibles y el vértice veinticuatro, se fijó precisamente en el fondo del barranco." "Con la misma dirección que se traía se subió poco arriba por una cresta o carena de rocas que asciende por la llamada "Sorra de'n Masot", y se pusieron los vértices veinticinco, veintiseis y veintisiete, a ciento sesenta, cien y sesenta metros, cada uno de su anterior. Desde éste último se cambió algo de dirección para ir más hacia sur-éste y a unos cuarenta y cinco metros de distancia se fijó el vértice veintiocho sobre

25, 26 y

27

nº 28.-

un mojon antiguo colocado sobre un pequeño penacho de rocas."

"Desde este último se fué en línea recta hacia una colina aislada muy destacada en que comienza con una pared, la colindancia con el predio "Las Figuerolas" de D. Pedro Amor

Sastre; ^{el} vértice veintiocho termina el monte del Estado denominado Binifaldó, y comienza la parte, también del Estado,

denominada Manut, que sigue lindando con el predio "Aucanella" hasta la colina antes citada en que deja de lindar con

29, 30

y

31.-

Aucanella para hacerlo con "Las Figuerolas". En la cúspide de ésta colina se puso el vértice treinta y uno, quedando los vértices veintinueve y treinta en línea recta con los veintiocho y treinta y uno, y a distancias de doscientos veinticinco y ciento cincuenta metros cada uno de su anterior."

"Al llegar a éste punto se hubo de suspender la operación por lo avanzado de la hora, levantándose la presente acta en el pliego de papel timbrado administrativo de clase trece,

serie A, y numero 0.323,207 que firman los concurrentes a la operación en el lugar, día, mes y año antes citados."

"Los practicantes" P.O. de D. Guillermo Mir, por no saber firmar." Guillermo Villalonga." y "Pedro Juan Salas." "La pareja de la Guardia Civil." "Antonio Lladró Durán" y "Tomás Graeja

"Acta n° 3.-" "El día veintisiete de junio de mil novecien
 treinta y cuatro, se reunieron en el punto en que se había int
 rrumpido la operación el día anterior, el Ingeniero D. Manuel
 ra y Franco, el practico D. Pedro Juan Salas, y una pareja de
 Guardia Civil del puesto de Selva, sin que se presentara ningun
 de los propietarios colindantes que previamente se habían cita
 "Desde el vértice treinta y uno, último fijado el día anterior
 se comienza a lindar con la finca "Sas Figuerolas " ya citada,
 por medio de una pared, de piedra en seco que vá siguiendo una
 linea recta con orientación aproximada de S. E. á N. O. en la cu
 se colocaron los vértices treinta y dos y treinta y tres, el
 primero de un trozo de la pared que vá junto al camino de Manu
 a doscientos ochenta metros del vértice treinta y uno. Y el se
 gundo, es decir, el vértice treinta y tres en el pu to en que
 pared de partición atraviesa el torrente o barranco que baja
 las Solanas de Manut, a una distancia del vértice anterior de
 nos ciento diez metros." "Atravesando aquel torrente se siguió
 subiendo por la ladera opuesta con la misma orientación que se
 tria, por la misma pared, o restos de pared que continua marca
 do la separación de Manut, con Sas Figuerolas, y en olla se fi
 jaron los vértices treinta y cuatro, treinta y cinco, treinta
 seis, treinta y siete, treinta y ocho y treinta y nueve, a di
 tancias de ciento veintiseis, cien, ciento cuarenta, cuarenta
 cinco, ciento doce, y veinte metros respectivamente, cada uno
 su anterior. En el último vértice citado se deja de lindar con
 "Sas Figuerolas" y se comienza a lindar con la finca "Son Amer
 de D. Pedro Amer Sastre. El perimetro sin embargo sigue aproxi
 madamente, con la misma orientación, tambien segun en o restos
 de pared que bajan ahora hacia el collado por donde pasa el ca
 mino que vá á Son Amor, y pasando este collado se continuó con
 la misma orientación, es decir mirando hacia Lluch, subiendo po
 la nueva ladera que se encuentra y con ella se puso el vértice

32, 33

34, 35, 36

37, 38 y 39.

PUNTOS.	ÁNGULOS.				LADOS.			D. cot. y i-m		Observaciones.
	De estación	Visados.	Declinaciones		Distancia en pendiente ó Lectura de mira.	Ángulo de inclinación.	Longitud horizontal	+	-	
			Directa.	Inversa.						
		Suma anterior		3377,75			476,93	166,66		
19	20	371,00	20	175,00	260	114,80	246,20		59,69	
21	20	224,00	21	196,00	260	78,60	231,71		79,56	- En el 20 termina
	22	28,00	22	187,50	176	131,10	59,26		91,18	Mina y empieza Aucanella.
23	22	240,50	23	180,50	120	60,40	79,56		56,73	
	24	60,00			200	130,00	158,80		81,49	- El 24 está en el fondo del barranco que baja del Bosch Grans
	25	60,00	25	229,50	320	109,30	313,22	28,77	46,38	
C	25	230,50	C	164,00	100	118,00	92,22	28,77		
	26	175,90			48	92,90	47,41	3,77		
	27	66,50	27	246,50	58	88,40	56,10	10,55		- El 26 y 27 están ya sobre la Serra de'n Marot
29	27	220,00	29	204,50	260	85,80	247,27		55,69	
	28	228,50			228	88,80	222,01	29,14		- El 28 es el mejor que separa Manut de Benifaldó
	30	15,50			156	100,50	156,00	1,72		
	31	15,50	31	81,00	310	108,40	304,64		41,08	- El 31 es un montículo al que sube la pared de partición de Ses Figuerolas.
32	31	354,50	32	188,70	280	106,25	277,31	28,61		
	33	148,50			112	98,60	111,95	2,00		
	34	145,80	34	107,80	240	91,10	235,34	32,42	22,48	- El 33 está en el terreno que baja de las Solanas de Manut.
II	34	38,00	II	319,50	72	87,10	69,08	13,13		
	35	118,50	35	185,40	150	74,30	126,85	52,54	52,54	
36	35	333,10	36	213,40	140	110,90	135,74	23,10	29,10	
	37	119,70	37	182,20	44	90,90	43,11	3,74	2,77	
38	37	337,50	38	203,00	112	106,10	110,98	10,13	10,13	
	39	134,50	39	193,20	16	100,60	16,00	0,33		- En el 39 termina Ses Figuerolas y comienza Son Amer.
40	39	341,30	40	200,50	180	95,80	179,22	11,44		
	41	140,80	41	183,50	50	94,10	49,57	5,36		- Entre el 39 y el 40, a mitad de distancia de ambos se halla la barrera de las Solanas
42	41	357,30	42	295,50	24	92,80	23,69		3,67	
	43	61,80	43	218,30	32	95,80	31,86	1,84		
44	43	243,50	44	180,50	56	90,50	54,76	6,65	6,65	
	45	63,00	45	206,50	260	109,20	254,61		37,85	

PUNTOS.	ÁNGULOS.				LADOS.			D. cot. y i-m		Observaciones.
	De estación.	Visados.	Declinaciones		Distancia en pendiente ó Lectura de mira.	Ángulo de inclinación.	Longitud horizontal	+	-	
			Directa.	Inversa.						
		Suma anterior		2920,25			674,01	610,04		
46	45	256,50	46	206,30	64	94,90	63,59		4,89	- En el 47 se deja la carena para iterarse hacia el Margenó.
	47	50,20	47	103,00	48	107,90	47,26		8,04	
48	47	347,20	48	198,20	180	85,90	17,13		2,67	
	49	149,00	49	199,50	100	135,10	72,56		45,02	
50	49	349,50	50	192,50	70	75,50	58,56		25,24	
	51	157,00	51	198,00	30	115,20	28,52		8,54	
52	51	359,00	52	207,90	50	72,00	40,94		17,91	
	53	151,10	53	159,60	92	111,40	89,08		18,08	
E	53	391,50	E	301,40	400	95,30	397,82		28,72	- En el 54 termina Son Amer y comienza Ca'l Amitje.
	54	14,70			300	101,40	299,85		7,30	
	55	364,50			260	100,50	260,00		2,44	
	56	331,00			340	97,50	339,47	12,34		- La carretera de Lleida para entre el 57 y el 58
	57	255,80			90	94,90	89,42	5,63		
	58	181,30			140	82,40	129,57	35,26		
	59	90,10	59	250,60	280	93,20	276,22	29,18		
F	59	237,50	F	73,30	260	90,25	253,95		39,20	
	60	166,20	60	215,05	220	86,90	211,32	44,00		
G	60	351,15	G	228,65	128	98,70	127,95		1,47	- En el 60 empieza la rejilla de los Misterios
	61	122,50	61	108,50	170	104,40	169,19		12,46	
H	61	14,00	H	239,30	224	106,20	221,80	22,69		
	62	10,00			88	135,20	63,73		41,27	
	63	80,60			256	119,10	233,64		72,66	- En el 63 termina Ca'l Amitje y comienza Aubarca, y el perimetro va ahora sobre los acantilados de Aubarca.
	64	174,70	64	159,70	180	97,30	179,68	6,42		
I	64	15,00	I	224,90	220	94,40	218,31		18,85	
	65	190,10	65	188,20	400	105,40	397,12		34,46	
	65	1,90	J	230,60	248	91,50	243,61		31,22	- El 65 está en el Salt de la Parra
	66	171,30	66	122,00	188	104,60	187,02		14,98	- En el 66, comienza Son Llobera.
		49,30	K	265,50	260	111,40	251,75	46,57		

PUNTOS.	ÁNGULOS.				LADOS.			Decl. p. i. - m.		Observaciones.	
	De estación	Viados.	Declinaciones		Distancia en pendiente ó Lectura de mira.	Ángulo de inclinación.	Longitud horizontal	+	-		
			Directa.	Inversa.							
			Suma anterior 11492,75								
K	67	151,20			104	103,60	103,67		7,09	- El 68 está sobre un penacho de rocas que hay sobre la salida de Barranco que baja de Benifaldó, en su margen izquierda.	
	68	183,80	68	58,30	132	101,40	131,94		3,46		
L	68		125,50	L	260,10	140	105,10	139,10	12,57		
	69	140,80			140	117,20	130,03		36,80		
	70	202,70	70	83,90	230	103,40	227,34		12,91		
M	70		181,50	M	305,00	320	105,30	317,77	26,81	- El 69 en el fondo del torrente. Empieza Sou Auzin.	
	71	241,50			70	111,10	67,89		12,61	- El 70 sobre un pequeño montículo al otro lado de torrente.	
	72	270,50	72	187,50	400	100,40	400,00		3,22		
73	72		89,00	73	132,70	180	102,60	179,70	7,74	- El 72 sobre una roca de la lende en el paraje Pius Escapats.	
	74	350,50	74	283,90	58	92,60	57,22		4,89		
N	74		72,40	N	178,30	132	88,90	128,03	21,39	- El 75 en la barrera de la carretera de Moya.	
	75	22,50			120	95,80	119,35		6,93		
	76	383,50			100	83,40	93,35		23,71		
	77	244,10	77	247,10	226	95,80	235,02		14,24		
O	77		47,00	O	152,10	316	105,00	314,06	25,85		
	78	391,50			100	101,00	99,98		2,17	- El 78 en La Coma	
	79	274,10	79	288,40	220	88,95	213,43		37,02	- El 79 al principio de la Pedriza	
P	79		6,50	P	137,80	136	104,40	135,35	10,95		
	80	268,70	80	250,40	156	89,90	152,11		23,86		
Q	80		18,30	Q	178,40	96	102,40	95,86	4,80	- En el 82 termina Sou Auzinas y empieza Moya.	
	81	333,50			16	111,90	15,45		2,90		
	82	239,90	82	245,00	132	95,00	131,19		9,37		
83	82		394,90	83	148,80	56	101,40	53,97	2,01	- En el 84 empieza Femia Nou.	
	84	222,30			30	100,40	30,00		1,24	- El 82, 83 y 84 están los picos más altos de una serie de rocas que van dirección casi de S. a N.	
	85	246,10	85	148,30	130	102,40	129,82		5,65		
87	85		97,80	87	218,30	340	91,25	333,62	49,74		
	Suma y sigue 15497,25								1002,98	1018,26	

PUNTOS.	ÁNGULOS.				LADOS.			1008,61 1072,51		Observaciones.	
	De estación.	Viados.	Declinaciones		Distancia en pendiente ó Lectura de mira.	Ángulo de inclinación.	Longitud horizontal	en	en		
			Directa	Inversa.							
			Suma anterior 15497,25								
87	86	87,10			210	99,30	209,98		0,76		
	88	250,50			100	92,90	98,76		10,48	- En el 88 empieza Femia Nou	
	89	277,50	89	75,50	120	96,70	117,72		4,53		
R	89		204,00	R	256,00	38	97,70	38,00	0,11		
	90	264,00			32	113,10	30,66		7,46	- En el 90 empieza Montaña	
	91	344,50			140	131,90	107,96		59,68	- El 91 está en el fondo del torrente que va a Montaña	
	92	348,00	92	192,50	180,00	112,60	173,04		36,10		
93	92		155,50	93	176,50	44,00	140,00	28,80	22,84		
	94	379,00	94	203,00	60,00	98,60	59,97		0,72		
95	94		176,00	95	201,00	160,00	102,80	159,69	8,33		
	1	375,00	1	198,25	56,00	84,50	54,49		6,89		
2	1		176,75		56,00	113,40	53,56				
	Suma total de los ángulos del polígono de 86 lados = 16.800								1052,05	1048,61	

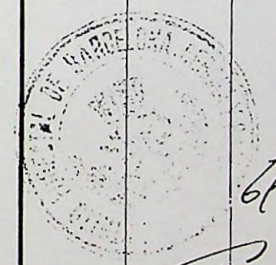

1.ª: *Manel Ferrer*
 2.ª: *Reda Gijón*

Barcelona 1 Octubre 1934

1051
 1019

MÉTODO DE LEVANTAMIENTO

Itinerario por estaciones alternas y algunas auxiliares

INSTRUMENTOS EMPLEADOS

Angulos *Brujula taquimétrica Breithaut*

Lados *Constante del aparato 0,16*

PUNTOS.	ANGULOS.				LADOS.			Diferencia de nivel con el punto anterior		Observaciones.	
	De estación.	Visados.	Declinaciones		Valor ó amplitud del mismo.	Distancia en pendiente ó Lectura de mira.	Ángulo de inclinación.	Longitud horizontal	en mas		en menos
			Directa	Inversa.							
Registro											
de las operaciones topográficas realizadas en el deslinde de los montes del Estado "Munut y Benifaldó" n.ºs 1 y 2 del Catalogo de Baleares											
									(Dist. p. + i - m)		
2	1		176,75	2	193,75	56	113,40	53,56	12,42	- El punto 1 está en la bu rra de Montaña, y los siguientes siguen la pared que sube hacia Puig Tamiuch	
	3	383,00		3	208,20	36	85,80	34,24	2,49 2,17 20,88		
4	3		174,80	4	195,80	96	113,90	91,50	20,70 26,70		
	5	379,00		5	195,20	110	83,90	103,11	26,45 40,70		
6	5		183,80	6	192,80	104	128,40	84,64	40,48 32,92		
	7	341,00		7	196,50	180	66,40	134,34	37,32 34,12		
8	7		194,50	8	210,50	76	134,60	55,68	33,64 31,56		
	9	384,00		9	190,00	210	75,90	181,31	42,71 41,12		
A	9		194,00	A	268,80	80	145,60	45,51	47,62 41,12		- En el 9 termina la pared
	10	360,00				40	54,00	22,51	20,04		Los puntos registrados con tinta roja, son los tomados por reducción.
	11	325,20		11	162,20	108	63,40	76,07	48,85 48,85		
B	11		163,00	B	235,50	52	129,80	41,41	20,70 20,70		
	12	239,50				48	114,20	45,65	11,09		
	13	327,50		13	144,70	192	71,60	156,26	26,67 26,67	- En el 13 termina Mon. taña y empieza Mina	
14	13		182,80	14	178,30	92	98,40	91,94	1,15	- La línea 14-15 es divi soria de aguas hacia Mina y hacia Benifaldó	
	15	4,50		15	171,50	128	108,90	125,51	19,00 19,00		
16	15		233,00	16	209,50	160	93,20	158,18	16,66 16,66		
	17	23,50				180	110,00	115,60	28,31		
	18	23,50		18	205,50	370	116,25	346,41	90,88 90,88		
18	18		218,00	19	219,00	280	91,00	274,44	38,96 38,96		

metro por una línea natural, inconfundible; pues está formada por las presas de los acantilados de Aubaracolinándos n° 64 y 65, sobre el mismo borde superior de ellos, el vértice sesenta y cuatro, y el sesenta y cinco; éste último en la roca llamada "Salt de la Farra" por debajo de la cual pasa un torrente que viene de Manut. Atravesado éste barranco, con la misma dirección que se traía, continua el perímetro siempre sobre el mismo borde del acantilado, y sobre él se colocaron todavía los vértices sesenta y seis, sesenta y siete y sesenta y ocho; cada uno a unos ciento cincuenta metros de su anterior. En el vértice sesenta y seis termina la colindancia con "Aubarac" y comienza con la finca llamada "Son Llobera". El punto sesenta y ocho está sobre un penacho de rocas más altas que se encuentra inmediatamente antes del torrente o barranco que baja de Binifaldó. Desde dichas rocas se bajó por la mayor pendiente al fondo del barranco y en él se puso el vértice sesenta y nueve que es el que indica el fin de la colindancia con "Son Llobera" el comienzo con "Son Ausinas" de Don Antonio Manceda Cánaves de Mossa." "Desde el último vértice citado sigue el perímetro por el fondo del mismo barranco marchando hacia aguas arriba, y se colocó el vértice setenta bajo una pequeña colina o pico rocoso que hay junto al fondo del barranco en su margen derecha a unos doscientos ochenta metros del vértice anterior." "Al llegar a éste punto to, por lo avanzado de la hora, hubo de suspenderse la operación para reanudarla al día siguiente. Y para que conste se extiende la presente cota en los pliegos de papel timbrado administrativo de clase trece, serie A, y números 0.523,208 y 1.047,705, que firman los concurrentes a la operación en el día, mes y año antes citados." "El practico" Pedro Juan Salas, "La pareja de la Guardia Civil." "Antonio Eladró Durán." y "Tomás Gracia Sanchez." "El Ingeniero" Manuel Neira." todos rubricados."

n° 66, 67
y
68.-

n° 69.-

n° 70.-

cientos treinta y cuatro, se reunieron en el punto, no que
sido interrumpido el trabajo el día anterior, con el Ingeniero
D. Manuel Neira y Franco, el practico D. Pedro Juan Salas, y un
pareja de la Guardia Civil, del puesto de Selva, sin que se pre-
sentase ninguno de los propietarios colindantes que previamente
se habian citado." "El vértice setenta, que fué el último fijado
el día anterior está situado en el fondo del barranco que baja
de Binifaldó, desde él el perimetro abandona dicho barranco que
queda todo dentro del predio de Son Ausinas y vá el limite si-
guiendo una pared vieja de piedra en seco, que a trozos se con-
vierte en montones de piedras bastante marcados para poder seg-
la. En el primor trozo lleva orientación sudeste y el vértice
nº 71.- setenta y uno se puso sobre ella, marcandolo con una estaca a dos
cientos cincuenta metros del setenta. Despues continua con ori-
nº 72.- tación más marcada hacia el Este y se colocó el vértice setenta
y dos sobre un penacho de rocas que hay junto a la partición en
el paraje llamado "Els Pins Escapsats" dando vista a los culti-
vos de Son Ausinas. Siguiendo la misma cresta de rocas se fijó
nº 73.- la estaca del setenta y tres en otro monticulo o pequeño grupo
rocas, al pié de ellas, a ciento ochenta metros del setenta y
dos. Al llegar a éste punto comenzó a llover torrencialmente y
hubo de interrumpirse el trabajo no pudiendo continuarlo en és-
día por las malas condiciones del terreno por lo que se acordó
suspenderlo para el día siguiente. De todo lo cual se levanta
ta en pliegos de papel timbrado administrativo de clase trece,
serie A. y números 1.047.736 y 1.047.734, que firman los concu-
rrentes a la operación en el día, mes y año antes citados." -
"El Practico" Pedro Juan Salas." "La pareja de la Guardia Civil:
Antonio Lladró Lurán" y Tomás Gracia Sanchez." "El Ingeniero."
"Manuel Neira." todos rubricados."-----

Acta n.º 6.º - El día treinta de junio de mil novecientos treinta y cuatro, se reunieron en el punto en que se interrumpió el trabajo el día anterior, con el ingeniero L. Manuel Neira y Franco, el practico D. Pedro Juan Mesa, y una pareja de la Guardia Civil del puesto de Selva, a los que se presentara ninguno de los propietarios colindantes que previamente habiense citado." "Desde el vertice setenta y tres, último fijado el día anterior, se siguió por la misma cresta de rocas que se venia con el perimetro, y a unos sesenta metros de él se fijo la estaca del vértice setenta y cuatro, dando vista ya a la barrera que separa Manut de San Ausinas en la carretera de Mosa. El setenta y cinco se puso en esta misma barrera; y a unos cien metros de ella siguiendo por la pared o borde que sube hacia la noria del antiguo buerto de San Ausinas, se puso el vértice setenta y seis, que está precisamente en el punto en que termina la parte de monte del Estado llamada Manut y empieza aquella otra tambien del Estado llamada Binifaldó." "Continua con la misma dirección, la pared, a trozos derruida y sustituida por bardas, colocándose a doscientos metros del anterior, el vértice setenta y siete y a otros doscientos metros de éste, y a otros doscientos metros de éste, el vértice setenta y ocho, que está sobre la misma pared en el sitio llamado "Sa Coma". Con la misma dirección se llega hasta el comienzo de "La Pedrisa" donde se puso la estaca del vértice setenta y nueve a unos ciento noventa metros del anterior." "Siguiendo siempre con la misma dirección se llega al comienzo de unas prominencias rocosas más altas que las restantes que los rodean, en las que se pierde la barda o restos de paredes. En la vertiente que dá frente a "Mosa" de dichas prominencias, y a unos cuarenta metros de sus crestas se puso el vértice ochenta que queda a doscientos cincuenta metros del setenta y nueve; y más adelante siguiendo la misma falda rocosa se encuentra un sen -

Torant de Selva

dado que pasa por entre las rocas más altas y otras más bajas de la parte de San Ausinas, en éste sendero, en una especie de collado

81.- dicho que hace entre dichas rocas se puso el vértice ochenta y uno, a ochenta metros del anterior. Desde el ochenta y uno con la misma dirección que se traía se llega a otros picos rocosos más altos y en uno que está situado a ciento diez metros de distancia se puso

82.- el ochenta y dos; en éste termina de lindarse con "Son Ausinas" y comienza "Moset". En lo alto de la misma sierra rocosa, se pusieron después el ochenta y tres, y el ochenta y cuatro, cada uno

83 y 84 a cincuenta y treinta metros respectivamente de su anterior. En el último citado termina "Moset" y comienza "Femina Nou". Esta sierra rocosa lleva en su dirección orientación casi de sur a norte y - continuando por ella noventa metros más se puso el vértice ochenta

85.- y cinco. En éste último el perimetro toma dirección de Este á Oeste siguiendo una barda y la estaca del ochenta y seis se puso sobre ella a cien metros del anterior. Desde el ochenta y seis se tomó dirección más a nordeste y se colocaron los vértices ochenta

86 y 88 y siete y ochenta y ocho, a doscientos diez y cien metros cada uno de su anterior respectivo. En el ochenta y ocho termina "Femina Nou" y comienza "Femina Vey". Veinte metros más adelante se puso el ochenta y nueve y desde éste siguiendo la cresta con dirección más marcada hacia mediodía se puso a sesenta metros de distancia el vértice noventa; en él termina "Femina Vey" y desde el último

vértice citado sigue ya el perimetro por una pared vieja, que primero baja normal al fondo del torrente que de "Binifaldó" entra en "Hontaña" en cuyo fondo se puso el noventa y uno a unos cien metros del noventa. Luego sube la pared bruscamente los escarpes de

la ladera opuesta, y mediada ésta ladera se puso el noventa y dos a unos setenta metros del anterior. En lo alto de aquellos escarpes se puso el vértice noventa y tres, que queda a unos cuarenta metros del noventa y dos, y continuando con la misma dirección por la pared se pusieron los vértices noventa y cuatro

se trata, con el vertice número uno, que se señaló el primer día que comenzaron estos trabajos, habiendo entre ambos una distancia de cincuenta y seis metros." "Con esto, pues, se dió por terminado el apeo del ~~tercer~~ exterior de los montes "Manut y Binifaldó" y para que conste se levanta la presente nota en pliego de papel timbrado administrativo de clase trace, Serie A, y número 1.047,784 que firman los concurrentes en el día, mes, y año antes citados. " "El Practico" "Pedro Juan Salas." "La Pareja de la Guardia Civil." "Antonio Lladró Durán." y "Tomás Gracia Sanchez". "El Ingeniero" "Manuel Neira." todos rubricados,-----

Es copia.

El Ingeniero Jefe acotal.



Manuel Neira

is mon-

lmino

Cata-

ia -

Provincia de *Baleares*

REGISTRO DEL LEVANTAMIENTO DEL PLANO

DEL

Monte público denominado _____

"Manut y Benifaldó,"

perteneciente á *al Estado*

y sito en término municipal de _____

Escorca (Baleares)

AÑO DE 1934 Á 1935

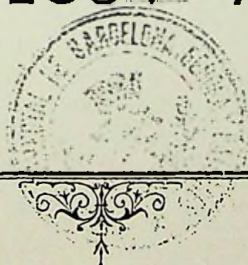

PUNTOS.		ANGULOS.				LADOS.			Diferencia de nivel con el punto anterior		Observaciones.
De estación.	Visada.	Declinaciones		Designación del ángulo	Valor ó amplitud del mismo.	Distancia en pendiente ó Lectura de mira.	Ángulo de inclinación.	Longitud horizontal	en mas	en menos	
		Directa	Inversa.								
<u>Registro</u>											
de las operaciones topográficas realizadas en el deslinde de los montes del Estado "Murut y Benitaldó," n.ºs 1 y 2 del Catálogo de Baleares											
2	1	176,75		2	193,75	56	113,40	53,56	12,42		
	3	383,00		3	208,20	36	85,80	34,24	11,44 2,49		
4	3	174,80		4	195,80	96	113,90	91,50	7,77 20,88		
	5	379,00		5	195,20	110	83,90	103,11	20,70 26,70		
6	5	183,80		6	192,80	104	128,40	84,64	26,65 40,70		
	7	391,00		7	196,50	180	66,40	134,34	40,78 77,92		
8	7	194,50		8	210,50	76	134,60	55,68	70,32 34,12		
	9	384,00		9	190,00	210	75,90	181,31	33,64 71,56		
A	9	194,00		A	268,80	80	145,60	45,51	72,11 41,12		- En el 9 termina la par
	10	360,00				40	54,00	22,51	37,62 20,04		Los puntos registrados con tri
	11	325,20		11	162,20	108	63,40	76,07	20,70 48,85		tejo, son los terminados por a
B	11	163,00		B	235,50	52	129,80	41,41	12,29 20,70		ducción.
	12	239,50				48	114,20	45,65	34,74 11,09		
	13	327,50		13	144,70	192	71,60	156,26	34,67 1,15		- En el 13 termina Mon
14	13	182,80		14	178,30	92	98,40	91,94	11,66 2,21		taña y empieza Mina
	15	4,50		15	171,50	128	108,90	125,51	16,66 19,00		- La línea 14-15 es div
16	15	233,00		16	209,50	160	93,20	158,18	16,76 16,66		rosoria de aguas hacia
	17	23,50				180	110,00	175,60	16,76 28,31		Mina. y hacia Benifaldó
	18	23,50		18	205,50	370	116,25	346,41	20,70 90,89		
19	18			19					20,70 28,96		

PUNTOS.	ÁNGULOS.				LADOS.			Decl. y i-m		Observaciones.
	De estación	Viados.	Declinaciones		Distancia en pendiente ó Lectura de mira.	Ángulo de inclinación.	Longitud horizontal	+	-	
			Directa.	Inversa.						
		Suma anterior		3377,75				476,93	766,66	
19	20	371,00		20	175,00	260	114,80	246,20		59,69
21	20	254,00		21	196,00	260	78,60	231,71		79,56
	22	28,00		22	187,50	76	131,10	59,26		31,18
23	22	240,50		23	180,50	120	60,40	74,26		56,73
	*24	60,00				200	130,00	158,80		21,40 46,38
	25	60,00		25	229,50	320	109,30	313,22	28,79	46,38
C	25	230,50	C	164,00	100	118,00	92,22	28,79		
	*26	175,90				48	92,90	47,41		3,77
	27	86,50		27	246,50	58	88,40	56,10		10,55
29	27	220,00		29	204,50	260	85,80	247,27		55,69
	*28	228,50				228	88,80	222,01		4,14
	30	15,50				156	100,50	156,00		1,70
	31	15,50		31	81,00	310	108,40	304,64		41,08
32	31	334,50		32	188,70	280	106,25	277,31		28,61
	*33	148,50				112	98,60	111,95		2,00
	34	145,80		34	107,80	240	91,10	235,34		32,42
D	34	38,00	D	319,50	72	87,10	69,08	13,13		13,13
	35	118,50		35	185,40	150	74,30	126,85		52,54
36	35	333,10		36	213,40	140	110,90	135,94		23,10
	37	119,70		37	182,20	44	90,90	43,11		3,74 3,77
38	37	337,50		38	203,00	112	106,10	110,98		10,13 10,13
	39	134,50		39	193,20	16	100,60	16,00		0,33
40	39	341,30		40	200,50	180	95,80	179,22		11,44
	41	140,80		41	183,50	50	94,10	49,57		5,36
42	41	357,30		42	295,50	24	92,80	23,69		3,67
	43	61,80		43	218,30	32	95,80	31,86		1,84
44	43	243,50		44	180,50	56	90,50	54,76		6,65 6,65

- En el 20 termina Mina y empieza Aucanella.

- El 24 está en el fondo del barranco que baja del Bosch Grans

- El 26 y 27 están en la Serra de'n Marot

- El 28 es el mejor que separa Manut de B. mifaldó

- El 31 es un montículo al que sube la pared a particion de Ses Figueras.

- El 33 está en el torro que baja de las Solanas de Manut.

- En el 39 termina Ses Figueras y comienza Son Amer.

- Entre el 39 y el 40 a mitad de distancia de ambos se halla la barrera de las Solanas

PUNTOS.		ANGULOS.				LADOS.			Declar. y i-m		Observaciones.
De estación.	Vlados.	Declinaciones		Declinación del ángulo	Valor ó amplitud del mismo.	Distancia en pendiente ó Lectura de mira.	Ángulo de inclinación.	Longitud horizontal	+	-	
		Dirección	Invereras.								
		Suma anterior			2980,25				674,07	610,04	
46	45		256,50	46	206,30	64	94,90	63,59		4,89	- En el 47 se deja la
	47	50,20		47	103,00	48	107,90	47,26		8,04	carena para tirarse
48	47		347,60	48	198,20	18	82,90	17,15		2,67	hacia el Margenó.
	49	149,00		49	199,50	100	155,10	72,56		45,02	
50	49		349,50	50	198,50	70	73,50	58,56		25,24	
	51	157,00		51	198,00	30	115,20	28,32		8,54	
52	51		357,00	52	207,90	50	72,00	40,94		17,91	
	53	151,10		53	154,60	92	111,40	89,08		18,08	
E	53		391,50	E	301,40	400	95,30	397,82		28,72	- En el 54 termina
	54	14,70				300	101,40	298,85		7,30	Amer y comienza
	55	364,50				260	100,50	260,00		2,17	Amitje.
	56	331,00				340	97,50	339,47	15,24		- La carretera de Hla
	57	253,80				90	94,90	89,42	5,03		para entre el 57 y
	58	181,30				140	82,40	129,57	35,26		58
	59	90,10		59	250,60	280	93,20	276,82	29,18		
F	59		239,50	F	73,30	260	90,25	253,95		39,20	
	60	166,20		60	215,05	220	86,90	211,38	44,00		
G	60		351,15	G	228,65	128	98,70	127,95		1,47	- En el 60 empieza
	61	122,50		61	108,50	170	104,40	169,19		12,46	rejilla de los Mister
H	61		14,00	H	239,30	224	106,20	221,80	22,69		
	62	10,00				88	135,20	63,73		41,27	
	63	80,60				256	119,10	233,64		72,06	- En el 63 termina
	(negro) 64	174,70		64	159,70	180	97,20	179,68	6,42		Amitje y comienza
I	64		15,10	I	224,90	220	94,40	218,31		18,85	barca, y el perim
	65	190,10		65	188,20	400	105,40	397,12		34,46	va ahora sobre los
	65		1,90	J	230,60	248	91,50	243,61		31,22	- El 65 está en el Se

PUNTOS.		ÁNGULOS.			LADOS.			Ded. p. i. - m		Observaciones.	
De estación.	Visados.	Declinaciones		Designación del ángulo	Valor ó amplitud del mismo.	Distancia en pendiente ó Lectura de mira.	Ángulo de inclinación.	Longitud horizontal	+ -		
		Directa.	Inversa.								
		suma anterior			1492,95						
K	67	151,20				104	103,60	103,67	822,87	921,79	
	68	183,50		68	58,30	132	101,40	131,94			7,09
											3,46
L	68	125,50		L	260,10	140	105,10	139,10	12,57		
	69	140,80				140	117,20	130,03			26,80
	70	152,90		70	83,90	230	103,40	229,34			12,91
M	70	181,50		M	305,00	320	105,50	317,79	26,81		
	71	241,50				70	111,10	67,89			12,61
	72	270,50		72	187,50	400	100,40	400,00			3,22
73	72	89,00		73	132,70	180	102,60	179,70	7,74		
	74	55,50		74	283,90	58	92,60	57,22	4,89		
N	74	72,40		N	178,30	132	88,90	128,03	21,39		
	75	22,50				120	95,80	119,35	6,93		
	76	383,50				100	83,40	93,35	25,71		
	77	244,10		77	247,10	226	95,80	225,02	14,24		
O	77	47,00		O	152,10	316	105,00	314,06	25,85		
	78	391,50				100	101,00	99,98	2,17		
	79	294,20		79	288,40	220	88,95	213,43	37,02		
P	79	6,50		P	137,80	136	104,40	135,35	10,95		
	80	268,70		80	250,40	156	89,90	152,11	23,86		
Q	80	18,30		Q	178,40	96	102,40	95,86	4,80		
	81	333,50				16	111,90	15,45	2,90	2,90	
	82	239,90		82	245,00	132	95,00	131,19	9,37		
83	82	394,90		83	148,80	56	101,40	52,97	2,01		
	84	222,30				30	100,40	30,00	1,24		
	85	246,10		85	148,30	130	102,40	129,82	5,65		
87	85	97,80		87	218,30	340	91,25	333,60	49,74		
		Suma y sigue			16.497,25				1002,98	1018,36	

- El 68 está sobre un penacho de rocas que hay sobre la salida barranco que baja de Benifaldá, en su margen izquierda.

- El 69 en el fondo de torrente. Empieza Sou Au

- El 70 sobre un pequeño montículo al otro lado de torrente.

- El 72 sobre una roca de la linder en el pu Pius & Escapats.

- El 75 en la barrera la carretera de Ho.

- El 78 en la Coma

- El 79 al principio la Pedrisa

- En el 82 termina So Ausinas y empieza Ho.

- En el 84 empieza Fen nia Nou.

- El 82, 83 y 84 están los picos más altos una serie de rocas q van direccion casi de S. a N.

PUNTOS.		ANGULOS.				LADOS.			1008,63	1012,51	Observaciones.	
De estación.	Visados.	Declinaciones		Designación del ángulo	Valor ó amplitud del mismo.	Distancia en pendiente ó Lectura de mira.	Angulo de inclinación.	Longitud horizontal	en	en		
		Directa	Inversa.						mas	menos		
		Suma anterior 15497,85							1008,63	1012,51		
87	'86	87,10				210	99,30	209,98	0,76			
	'88	259,50				100	92,90	98,76	10,48		In el 88 empieza Ter	
	89	277,50	89	75,50		120	96,90	117,72	4,53		nia Fey	
R	89	204,00	R	256,00		38	97,70	38,00	0,11		In el 90 empieza Mon	
	'90	264,00				32	113,10	30,66		1,46		
	'91	344,50				140	131,90	107,96			In el 91 está en el fons	
	92	348,00	92	192,50		180,00	112,60	173,04		26,10	del torrente que va	
93	92	155,50	93	176,50		44,00	149,00	28,80	22,84		montaña	
	94	279,00	94	203,00		60,00	98,60	59,97	0,72			
95	94	176,00	95	201,00		160,00	102,80	159,69	8,53			
	1	375,00	1	198,25		56,00	89,50	54,49	6,49			
2	1	176,75				56,00	113,40	53,56				
Suma total de los ángulos del polígono de 86 lados = 16.800												
								1008,63	1012,51			
								1052,05	1048,61			

Barcelona 1 Octu
de 1925

El Jefe:

[Signature]

V. J.:

El Jefe: Jefe actual

[Signature]



1008,63
1012,51

Finques Públiques de Menut i Binifaldó

Son Alzines

Estaca 80

Estaca 79

Estaca 78

Estaca 77

Camí de
sa Coma

Binifaldó

Menut

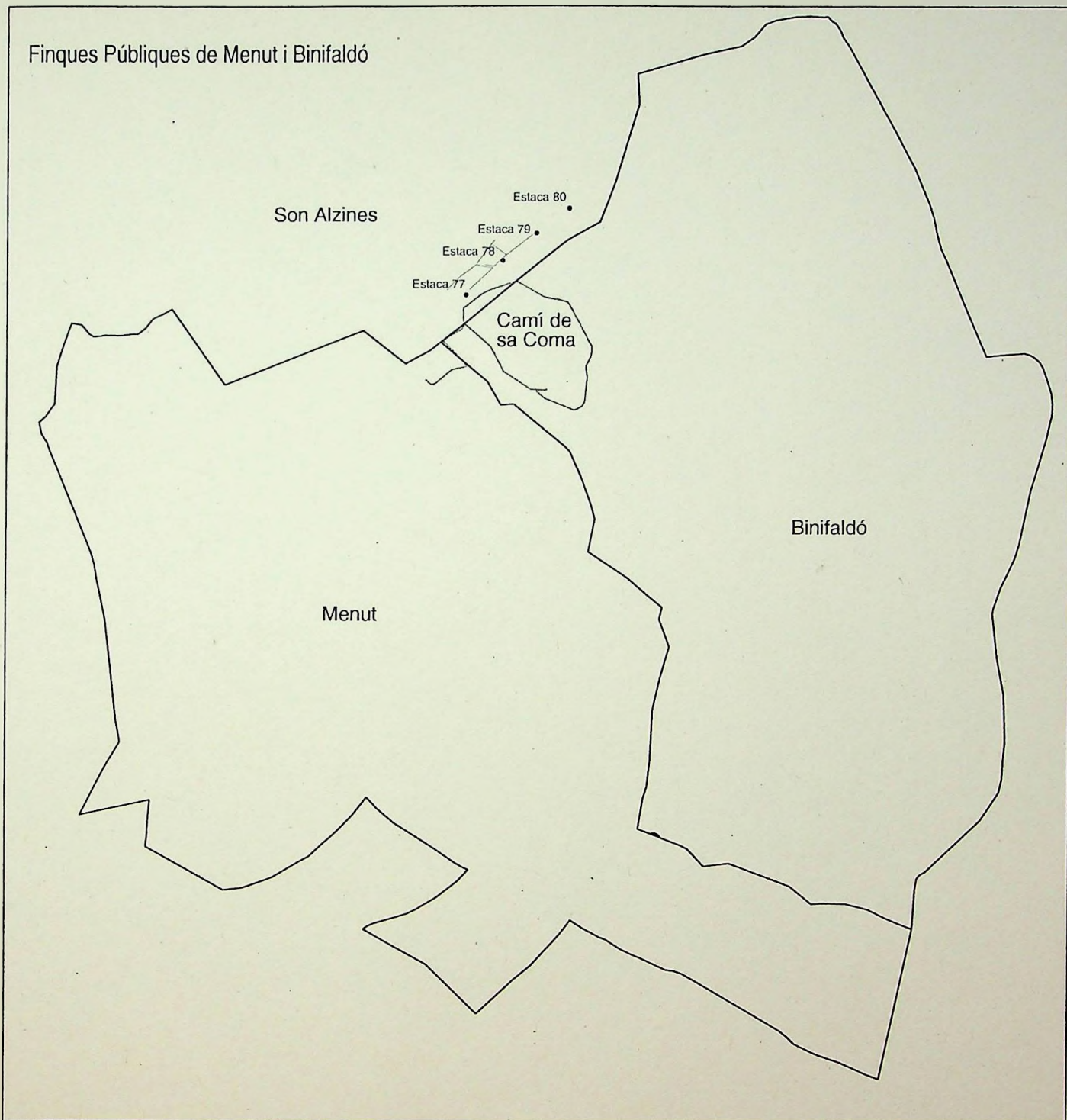



DOCUMENT DE GESTIÓ
DE LES FINQUES PÚBLIQUES
DE MENUT I BINIFALDÓ

MAPA DE SENYALITZACIÓ
ACCESSOS I VIARI INTERN

8

Viari i Accesos

- 1: Camí de Binifaldó al Coll Pelat
 - 2: Camí des Bosc Gran
 - 3: Camí des Coll Pelat
 - 4: Camí de sa Cometa des Morts
 - 5: Camí des Puig Tomir
 - 6: Camí Finca de Muntanya (Camí Vell de LLuc)
 - 7: Camí de sa Rota Vella
 - 8: Camí de Menut a Binifaldó i Embotelladora
 - 9: Camí des Bosc Gran al Coll Pelat
 - 10: Camí vell Lluc-Pollença
 - 11: Camí des Pixarells
 - 12: Camí a la Finca de Mossa
 - 13: Camí des Coll Pelat a Alcanella
 - 14: Camí de connexió entre les A.R. d'Es Pixarells i Menut II
- Accés F.P. Carretera c-710 Andratx-Pollença

Senyalització

- ★ Senyal CAIB caça
- Senyal CAIB patrimoni
- ⓘ Senyal CAIB Informació General
- ▲ Senyal CAIB Camins/viari/rutes
- ▲ Senyal CIM Camins/viari/rutes
- * Senyal finca privada

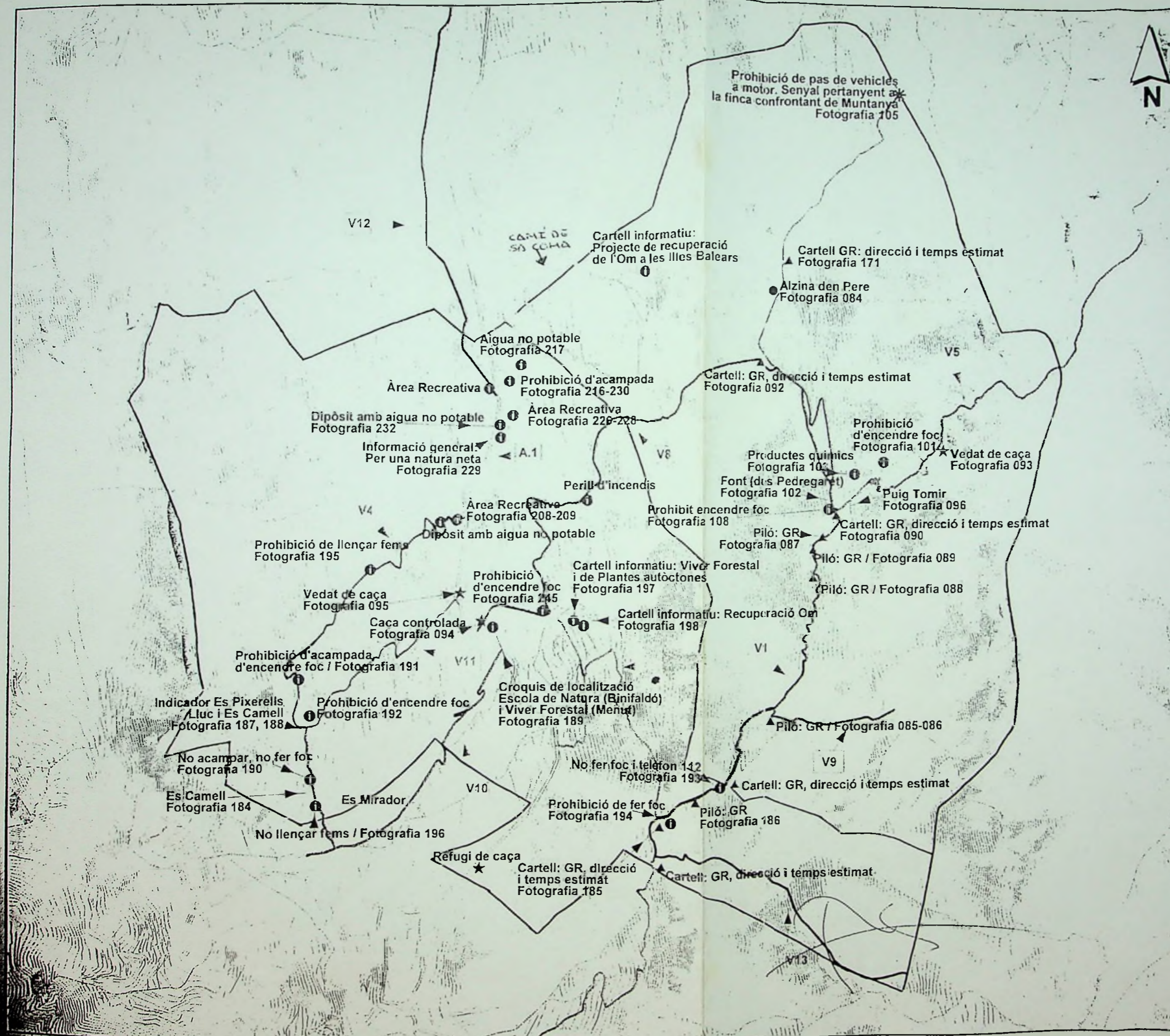

REFERÈNCIA LA INDIACIÓ DE LA CONSELLERIA DE MEDI
 AMBIENT PUBLICAT AL 30 DE
 NUM. 61.11.057.03



MINISTERIO DE AGRICULTURA
 JEFATURA PROVINCIAL del ICONA de BALI
PLANO GENERAL
 GRUPO DE MONTES N^o 1 y 2 de U.P. BENIFALDÓ y T.
 del ESTADO
 ESCALA 1/5.000
 (REDUCCION FOTOGRAFICA)

1.- oia de unos doscientos metros del vértice anterior." "Y el
2.- cuarenta y uno a cincuenta metros del cuarenta; y el cuaren
ta y dos, a veinticuatro metros del anterior." "En el vérti-
ce cuarenta y dos se llega a la cima de una cresta de rocas
que dan vista a los cultivos de Manut. En este vértice, el
perímetro cambia de dirección para seguir por la cresta de
rocas citadas que vá casi de éste a oeste. Sobre distintos
picos de esta sierra rocosa se fueron poniendo los puntos
3, 44, 45 cuarenta y tres, cuarenta y cuatro, cuarenta y cinco, cua -
y 47.- renta y seis y cuarenta y siete, a distancias de treinta y
cinco, sesenta, doscientos sesenta, setenta, y cincuenta me-
tros cada uno de su anterior respectivo." "Al llegar al vér-
tice cuarenta y siete por lo avanzado de la hora, hubo de
suspenderse la operación para continuarla al día siguiente.
Y para que conste se extiende la presente acta en los plie-
gos de papel timbrado administrativo de clase trece, serie
A. y números 0.323.207 y 0.323.206, que firman todos los con-
currentes a la operación, en el día, mes y año, antes cita-
dos." "El practico." "Pedro Juan Salas." "La pareja de la -
Guardia Civil." "Antonio Bladró Durán." y "Tomas Gracia -
Sanchez." "El Ingeniero." "Manuel Neira." todos rubricados."

"Acta nº 4." "El día veintiocho de junio de mil nove -
cientos treinta y cuatro, se reunieron en el punto en que se
había interrumpido la operación el día anterior, el Ingenie-
ro D. Manuel Neira y Franco, el practico, D. Pedro Juan Sa -
las, y una pareja de la Guardia Civil, del puesto de Solva,
sin que se presentara ninguno de los propietarios colindan-
tes que previamente se habían citado." "En el vértice cuaren-
ta y siete que fué el último fijado el día anterior, el peri-
metro vuelve a cambiar de dirección, dejando de seguir por la
cumbre de la sierra para tirarse por la máxima pendiente ha -

49. fueron poniendo las estacas de los vértices cuarenta y ocho, cuarenta y nueve, cincuenta, cincuenta y uno, cincuenta y dos, cincuenta y tres y cincuenta y cuatro; a distancias de veinte, treinta, cincuenta, noventa y cien metros cada uno de los anteriores respectivamente. En el vértice cincuenta y cuatro termina la colindancia con "San Amer" y empieza con la finca "Ca'l Amitjé" de los R.R. P.F. de los Sagrados Corazones; y en éste mismo vértice toma el perimetro dirección nordeste, es decir, casi en ángulo recto con la que se traía, y a unos doscientos veinte metros se fijó la estaca del vértice cincuenta y cinco, y siguiendo con esta misma dirección bordeando los campos de cultivo, se puso a ciento cincuenta metros el vértice cincuenta y seis. En éste punto, vuelve a tomar el perimetro, dirección normal a la de la carretera y a unos trescientos metros se puso el vértice cincuenta y siete. Con esta misma dirección se siguió hasta atravesar la carretera y después de subir a las rocas más altas que se ven desde ella, al otro lado de la carretera, se puso el vértice cincuenta y ocho a unos ciento cincuenta metros del anterior. Desde el cincuenta y ocho se volvió a cambiar de dirección siguiendo la pequeña sierra rocosa que corre sensiblemente paralela a la carretera, y en distintos picos de ella se pusieron los vértices 59, 60 y 61 vértices cincuenta y nueve, sesenta, y sesenta y uno, quedando sesenta precisamente en la roca en que comienza la rejilla llamada de "Los Misterios" y el sesenta y uno en la misma rejilla a unos ciento setenta metros del anterior. En el sesenta y uno comienza una pared que vá en dirección nordeste y siguiéndola, a ciento cincuenta metros de él, se puso el vértice sesenta y dos. En este punto la pared dobla en ángulo casi recto hacia poniente y al llegar a su final que está en el comienzo de los acantilados de "Aubarca" se puso el vértice sesenta y tres. En éste vértice termina la colindancia con "Ca'l Amitjé" y comienza con "Aubarca" finca de D. Juan March Ordinas. - "Sigue ahora el perimetro"

nº 62 .-

nº 63 .-