

DISTRITO FORESTAL DE BALEARES

—25—

EXPEDIENTE N.º

Año 196 8

Asunto : PARTES TRIMESTRALES (sobre ejecución de las obras y trabajos)
MEMORIA DE EJECUCION de las obras y trabajos
DATOS PARA EL FOLLETO MENSUAL TITULADO "LA COYUNTURA AGRARIA"

DIRECCION GENERAL DE MONTES, CAZA Y PESCA FLUVIAL
SUBDIRECCION GENERAL DE DEFENSSA DE LA RIQUEZA FORESTAL
DISTRITO FORESTAL DE BALEARES

PROYECTO COMPLEMENTARIO AL DEL CULTIVO Y SOSTENIMIENTO DEL
VIVERO CENTRAL DE "MANUT", PARA LA CONSTRUCCION DE DOS AL-
GIBES.-TERMINO MUNICIPAL DE ESCORCA.- ISLA DE MALLORCA.

ANO 1.969.

=====

CONSTRUCCION DOS DEPOSITOS EN VIVERO CENTRAL "MANUT"
=====

JORNALES 88.075'- Ptas.
ACCIDENTES: 6,007%.s/88.075'- 5.290'70 "

MATERIALES:

CEMENTO: 25 T.M. a 1.150 ptas./tm.... 28.750'- Ptas.
HIERRO: 2.980 Kgs. a 14'80 ptas./Kg. 44.104'- " "
ARENA: 30m.c. a 70 ptas./m.c. 2.100'- " "
GRAVILLA: 62 m.c. a 90 ptas./m.c. 5.580'- " "
CARPINTERO: madera 6.000'- " "
TRANSPORTES: 30.000'-, " "
PINTURA: ::..... 2.079'- " "
ALQUILER DE MAQUINARIA;HORMIGONERA
... 20 días a 280 Ptas./día 5.600'- " "

S U M A 217.578'70 Ptas.
=====



Tengo el honor de acompañarle en triplicado ejemplar, "Proyecto complementario al del cultivo y sostenimiento del vivero central de "Manut", para la construcción de dos algibes.

Dios guarde a V.S. muchos años.
Palma de Mallorca, 10 de Mayo de 1.969.
EL INGENIERO DE LA SECCION UNICA.

Fda.: Mateo Castelló.

A handwritten signature in blue ink, consisting of a stylized, cursive name that appears to be "Mateo Castelló".

Sr. Ingeniero Jefe de éste Distrito Forestal.



DISTRITO FORESTAL DE BALEARES

Matías Montero, 31 - 2.º - 2.ª - Telef. 21 74 40
PALMA DE MALLORCA

SU REF.

SU ESCRITO

N. REF.

ASUNTO:

PROYECTO COMPLEMENTARIO AL DEL CULTIVO Y SOSTENIMIENTO DEL VIVERO CENTRAL DE MANUT, PARA LA CONSTRUCCION DE DOS ALGIBES.-- TERMINO MUNICIPAL DE ESCORCA.-- ISLA DE MALLORCA.

MEMORIA

1. Necesidad de la construcción.

El vivero central de "Manut", cubre sus necesidades de agua mediante dos fuentes, una de ellas discontinua y la otra continua, si bien en los meses de verano el caudal disminuye hasta casi ser prácticamente nulo. El agua procedente de estas fuentes casi se almacena en depósitos, 4 para la primera fuente y 5 para la segunda. De estos depósitos de mampostería tomada con mortero de cal y cemento del país, 3 de ellos tienen fugas importantes, debido principalmente a fallos en la cimentación, por estar asentados sobre terrenos de relleno y además arcillosos.

Actualmente, y después de haberse construido de nuevo o reparados los que sus condiciones lo permitían, quedan 3 con fugas, de los cuales uno, es preciso construirlo de nuevo, el que figura con el nº 7 en los planos que se adjuntan, alimentado por la fuente del Huerto, y el nº 8 puede aumentarse su capacidad, pues estando situado entre otros dos de profundidades de 2'40 m., la suya no alcanza más que 1'20 m. de media. Esta ampliación de capacidad es importante por nutrirse el depósito también de la fuente anterior, que aunque débil proporciona caudal en verano.

2. Técnica que se propone.

Para el depósito nº 7, con el fin de reducir gastos - al mínimo y a la vez conseguir un depósito al que no afecten los pequeños movimientos del terreno, la solución que se adopta es la de revestir interiormente el depósito existente, con muros y solera de hormigón armado, calculados los primeros como vigas en voladizo empotradas en la cimentación y solera, y libres en la parte superior. La solera armada, resistirá los fallos ocasionados por el movimiento del terreno.

En cuanto al depósito nº 8, la solución adoptada es - la misma, es decir, excavación en el depósito existente, hasta alcanzar los 2'45 m. y revestimiento con hormigón armado en alzados y planta.

El hormigón de la solera y cimentación será de 250 Kg. c.p. y el de los muros de 300 Kg. c.p. El hormigón se enfoscará con mortero hidrofugo para conseguir una perfecta estanquei-

dad.

Las paredes interiores actuales, se pintarán con un producto bituminoso para aislar la mampostería actual, del hormigón que vertirá y evitar así, que el peso de la mampostería caso de moverse ésta, ocasione una sobrecarga en los muros proyectados.

La parte superior del depósito existente nº 2, se rellenará con hormigón ciclopeo de 180 Kg. c.p. con el fin de regularizar el retranqueo que forma el perfil de la sección transversal.

3. Financiación.

Se propone la construcción de éstos depósitos con cargo a los Presupuestos Generales del Estado, procedentes de los ingresos obtenidos por venta de plantas en la pasada campaña de 1.968-69.

Palma de Mallorca, 10 de mayo de 1.969
EL INGENIERO DE LA SECCION UNICA,



Fdº.: Mateo Castelló.

PRESUPUESTO QUE SE FORMULA PARA LA CONSTRUCCION DE DOS ALGIBES EN EL VIVERO CENTRAL DE "MANUP", TERMI NO MUNICIPAL DE ESCORCA, ISLA DE MALLORCA.

Cuadro de precios unitarios de la ejecución material

- Salarios base de
- a) Peón 280'- ptas.
 - b) Oficial . 370'- ptas.
- Salario medio 325'- ptas.

Clase de trabajo	Ind.	Nº. sa larios	IMPORTE EN PSETAS		
			Salarios	Matl.	TOTAL
Excavación cimientos	m3	0'6	201'5	-	201'5
Hormigón 250 Kg. c.p.	m3	0'8	260'-	760'-	1.020'-
Solera 15 cm. hormigón 250 Kg. c.p.	m3	0'2	65'-	85'-	150'-
Hormigón 300 Kg. c.p.	m3	1'5	455'-	825'-	1.280'-
Encofrado	-	0'3	97'5	62'5	160'-
Pintura bituminosa	m2	0'08	26'-	8'-	34'-
Enfoscado mortero hi- drofugo	m2	0'1	32'5	37'5	70'-
Hierro redondo coloca do en armaduras.	Kg	0'01	3'25	13'75	17'-

Palma de Mallorca, 10 de mayo de 1.969.
EL INGENIERO DE LA SECCION UNICA

Fdo.: Mateo Castelló.

PRESUPUESTO QUE SE FORMULA PARA LA CONSTRUCCION DE DOS ALGIBES EN EL VIVERO CENTRAL DE "MANUT", TERMINO MUNICIPAL DE ESCORCA, ISLA DE MALLORCA.

PRESUPUESTO GENERAL

CONCEPTO	IMPORTE EN PESETAS		
	Salarios	Materiales	TOTAL
73 m3. Excavación	14.673'00	-	14.673'00
17 m3. hormigón 250 Kg. c.p.	4.420'00	12.920'00	17.340'00
83 m2. solera 15 c. hormigón 250 Kg. c.p.	5.395'00	7.055'00	12.450'00
49 m3. hormigón 300 - Kg. c.p.	22.295'00	40.425'00	62.720'00
184 m2. Encofrado	17.940'00	11.500'00	29.440'00
184 m2. pintura bituminosa.	4.784'00	1.472'00	6.256'00
268 m2. Enfoscado	8.710'00	10.050'00	18.760'00
2.980 Kg. hierro redondo.	9.685'00	40.975'00	50.660'00
Total Ejecución Material	87.902'00	124.397'00	212.299'00
1% s/E.M. para imprevistos			2.122'00
6'007 s/Salarios para Seguro de Accidentes			5.280'00
Dirección {	6% s/E.M. 200.000'- ptas		12.000'00
	4'5% s/E.M. 12.299'- ptas		553'00
Estudio propuesta (Tarifa 14b) 3% s/E.M.			6.369'00
TOTAL GENERAL PESETAS			238.623'00

Asciende este Presupuesto a la expresada cantidad de DOSCIEN TAS TREINTA Y OCHO MIL SEISCIENTAS VEINTE Y CUATRO pesetas.

Palma de Mallorca, 10 de mayo de 1.969.
EL INGENIERO DE LA SECCION UNICA,

Vº. Bº.
EL INGENIERO JEFE,

Fda.: Mateo Castelló

Juan de Arana.



PLANOS DE SITUACION Y DE DETALLE

AÑO 1.969.
=====

Do points level

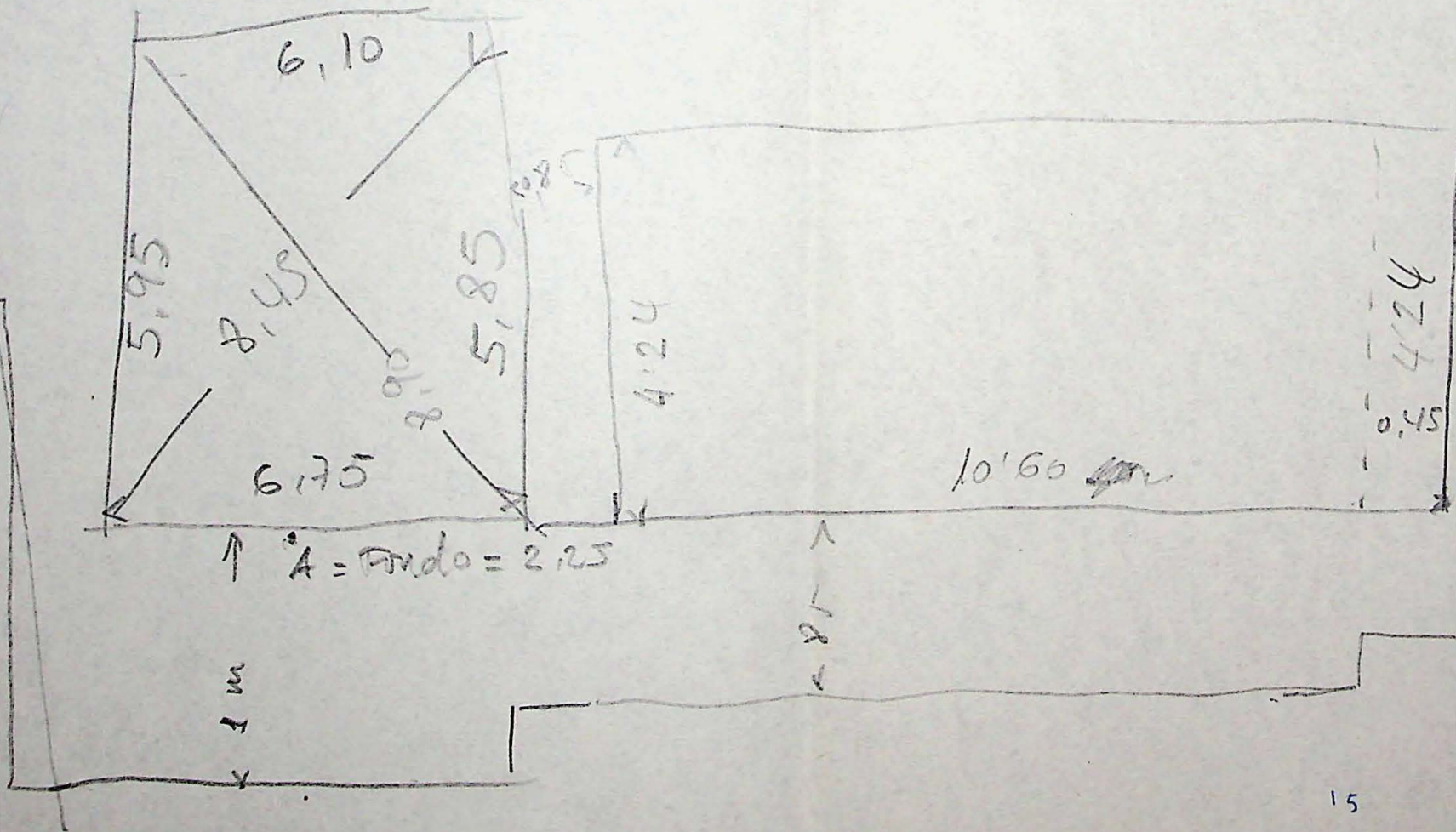

VIVERO CENTRA MANUT.

①

ARMADURA DE POSITOS - NO 7

SOLERA

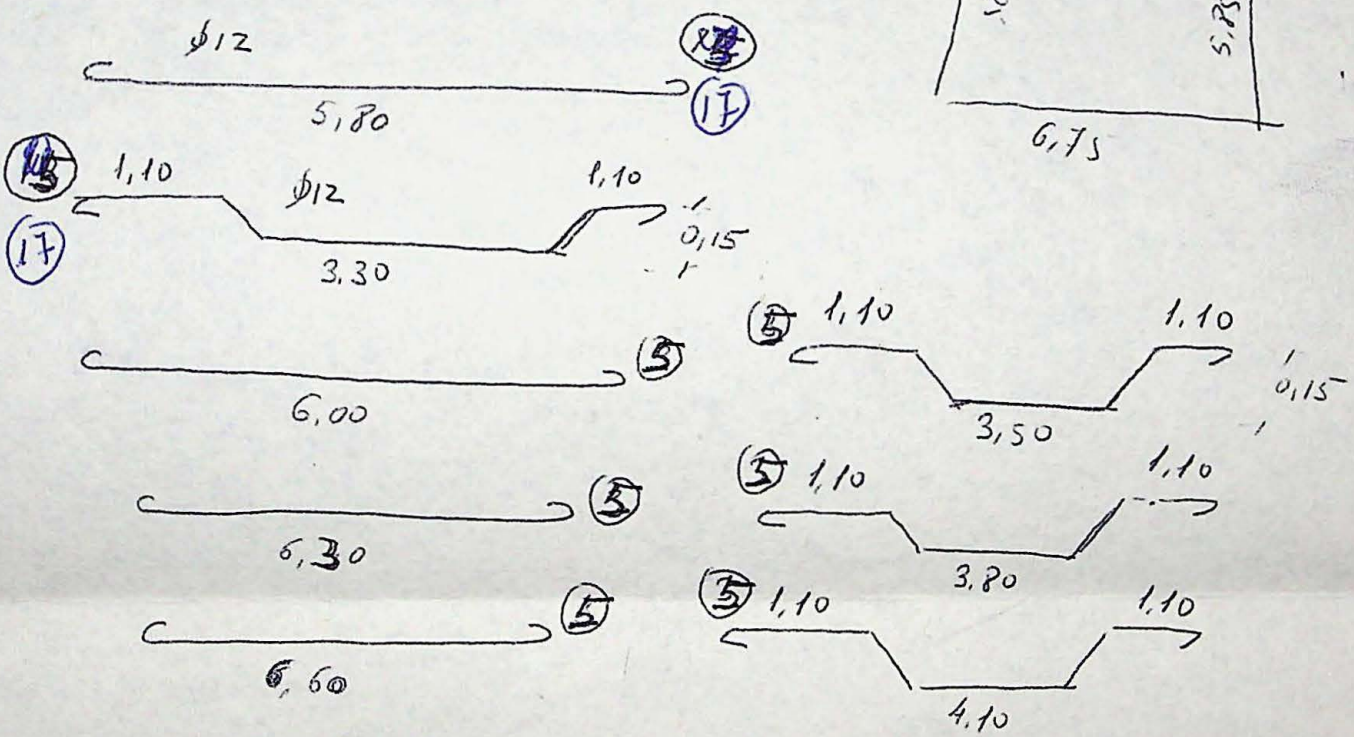
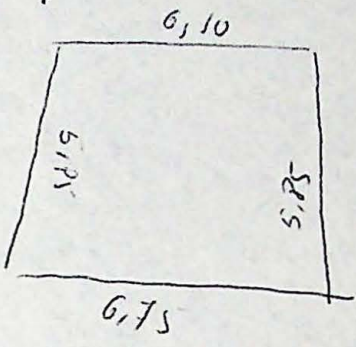

Talud

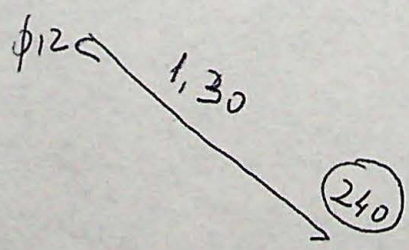

MUROS

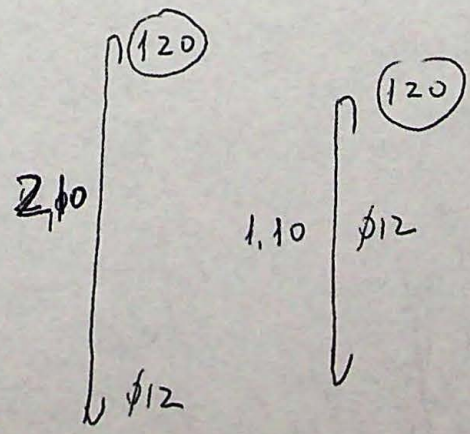

Espinas

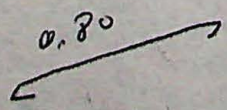

Handwritten signature or note

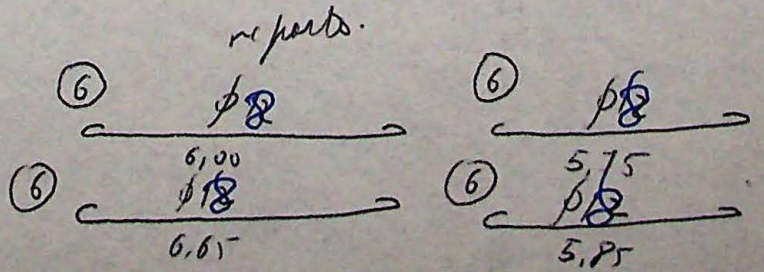

VIVEIRO CENTRAL MANUT. (2)

ARMADURA DEPOSITO AOP

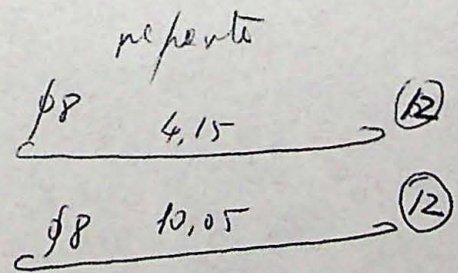
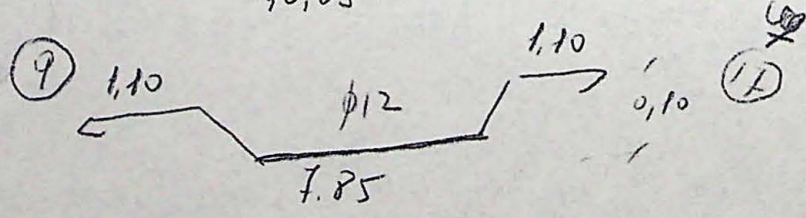
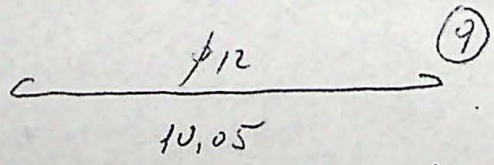
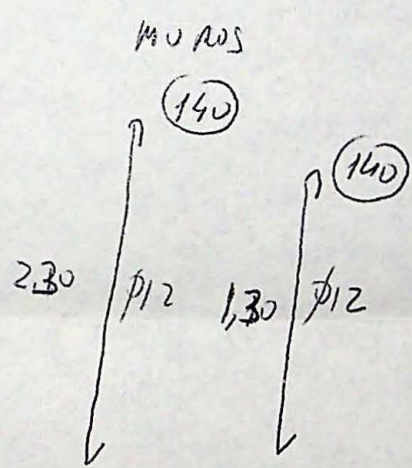
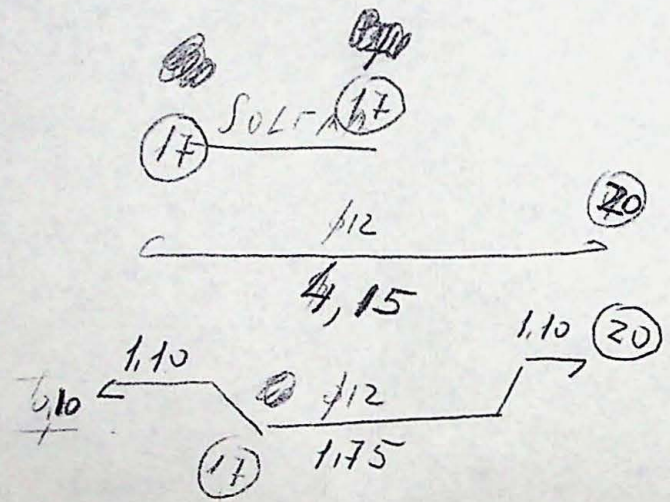
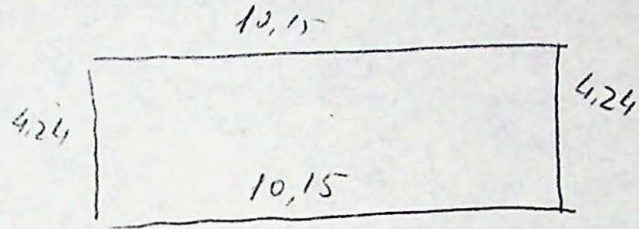

Choufa works

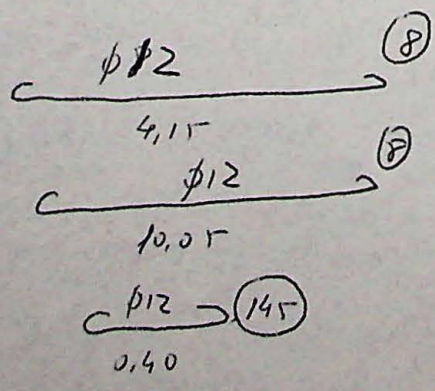

Talud

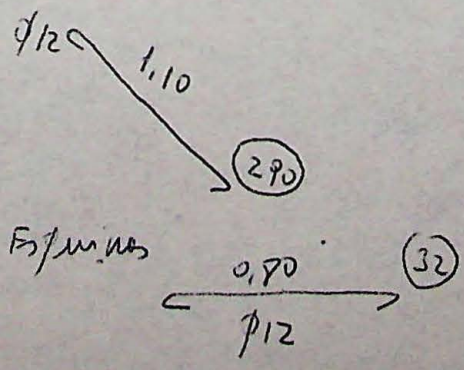

CERTIFICADO

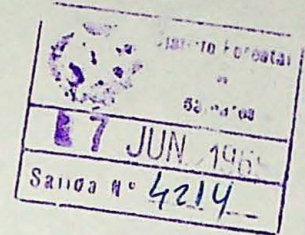

3ª/OT/Mej./BL.

Oficio 9-5-69

Remisión cuentas de mejora año 1.968 y de certificación saldo existente en Fondo de Mejora.

Ilmo. Sr.:

En cumplimiento a lo ordenado en su oficio arriba reseñado, adjunto tengo el honor de remitirle los documentos números 1 y 2, confeccionadas con arreglo a los impresos que se adjuntaban a su citado oficio y expresivos de las cuentas justificativas de los pagos realizados con Fondos de Mejora, durante el año 1.968 y que representan un resumen provincial de las mismas, y que fueron remitidas en fecha 18 de enero de 1.969 a la Comisión Provincial de Montes y aprobadas por ella.

Asimismo se adjunta certificación expedida por esta Jefatura del saldo existente en la c/c. del Banco de España en esta Ciudad y en la que se depositan los Fondos de Mejora, que se eleva a un total de 74.763'88 pesetas, siendo nulo el saldo existente en Caja de los expresados fondos.

Dios guarde a V.I. muchos años.
Palma de Mallorca, 7 de junio de 1.969.
EL INGENIERO JEFE,



Fdo.: Juan de Arana.

Ilmo. Sr. Subdirector General de Montes Catalogados.

MADRID.

CORREOS

680

FRANQUICIA

En el día de la fecha del sello
se entrega en estas Oficinas de
Correos de Palma, para su expedición,

UN

pliegos con franquicia Oficial, cuya
procedencia acredita el sello estam-
pado en la presente factura.

Remisión Cuentas de Mejora año 1968
y de Certificación saldo existente ex
Fondo de Mejora.

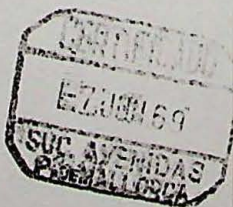

Ilmo. Sr Subdirector General de Monte
Catalogados.

MADRID

MINISTERIO DE AGRICULTURA
DIRECCION GENERAL DE MONTES, CAZA Y PESCA FLUVIAL

Resumen de las cuentas justificativas que rinde el Distrito Forestal de Baleares a la -
Comisión Provincial de Montes de los pagos realizados con Fondos de Mejora durante el -
año 1968.

Movimiento del Fondo de Mejoras en 1968

Saldo del Fondo de Mejoras el 31-XII-1967	11.667'15
Ingresos durante 1968	203.761'22
Suma	215.428'37
Pagos realizados en 1968	164.832'70
Saldo el 31-XII-1968 para años sucesivos	50.595'67

Resumen de la ejecución del Plan de Mejoras - Año 1968

Clase de Mejoras	Aprobado Importe	Realizado Importe
Obras, trabajos, servicios y otras mejoras (1 al 10)	184.500'-	145.298'76
Reintegros de anticipos (12 y 13)	2.591'-	2.590'36
Conservación y funcionamiento de los Servicios y Comisión Provincial (11)	20.708'-	16.944'58
Otras (14 al 16)	-	-
T o t a l	207.799'-	164.832'70

Palma de Mallorca, 18 de enero de 1.969
EL INGENIERO JEFE,



Juan de Arana
Fdo.: Juan de Arana.

DOCUMENTO Nº. 2

RESUMEN POR MEJORAS Y CONCEPTOS DE LOS PAGOS REALIZADOS CON FONDOS DE MEJORA DURANTE 1.968.

	Nº. 1 Cantidad invertida	Nº. 2 Jornales	Nº. 3 Seguros Sociales	Nº. 4 Materiales no inven- tariales	Nº. 5 Alquiler maquina- ria etc.	Nº. 6 Trans- portes	Nº. 7 Adq. ape- rps, herra- mientas, etc.	Nº. 8 Rep. ma- quinaria etc.	Nº. 9 Varios	Nº. 10 Reinte- gro de - antici- pos.
1. Defensa de la Propiedad.	-	-	-	-	-	-	-	-	-	-
2. Ordenaciones.	-	-	-	-	-	-	-	-	-	-
3. Trabajos Culturales.	32.742'78	28.400'00	1.705'98	-	-	-	880'00	-	1.756'80	-
4. Mejora de Pastizales.	51.369'99	25.249'60	1.516'74	-	-	3.700'-	18.081'75	-	2.821'90	-
5. Construcciones Forestales.	61.184'99	50.360'00	3.025'13	-	4.507'80	-	-	-	3.292'06	-
6. Conservación de Constr.	-	-	-	-	-	-	-	-	-	-
7. Defensa contra incendios.	-	-	-	-	-	-	-	-	-	-
8. Prev. combate plagas.	-	-	-	-	-	-	-	-	-	-
9. Maquinaria.	-	-	-	-	-	-	-	-	-	-
10. Estudio Proyecto.	-	-	-	-	-	-	-	-	-	-
11. Gastos Artº 10 D. 2479/66	16.944'58	-	-	16.944'58	-	-	-	-	-	-
12. Reint. antic. al Tesoro	2.590'36	-	-	-	-	-	-	-	-	2.590'36
13. " " al P.F.E.	-	-	-	-	-	-	-	-	-	-
14. Guarderia Auxiliar.	-	-	-	-	-	-	-	-	-	-
15. Coste Plan aprovechamientos.	-	-	-	-	-	-	-	-	-	-
16. Varios.	-	-	-	-	-	-	-	-	-	-
Total invertido,	164.832'70	104.009'60	6.247'85	16.944'58	4.507'80	3.700'-	18.961'75	-	7.870'76	2.590'36

Palma de Mallorca, 18 de enero de 1.969.

EL INGENIERO JEFE,



Fdo.: Juan de Arana.

DON JUAN DE ARANA Y SANTOYO, INGENIERO JEFE DEL CUERPO ESPECIAL DE INGENIEROS DE MONTES, JEFE DEL DISTRITO FORESTAL DE BALEARES,

C E R T I F I C O : Que en la cuenta corriente existente en el Banco de España en esta Ciudad, titulada "COMISION PROVINCIAL DE MONTES", en la — que se depositan los Fondos de Mejora, existe en el día de la fe— cha un saldo de 74.763⁸⁸ pesetas (SETENTA Y CUATRO MIL SETECIEN— TAS SESENTA Y TRES pesetas con OCHENTA Y OCHO céntimos), siendo — nulo el existente en Gaja.

Lo que en cumplimiento de la disposición 5 del oficio del Ilmo. Sr. Subdirector General de Montes Catalogados de fecha 9 de mayo de 1.969 y referencia 3^a/OT/Mej./BL., relativo a "Remisión cuentas de mejora y partes trimestrales de los pagos realizados con Fondos de Mejora", expido el presente que — firmo en Palma de Mallorca a siete de junio de mil novecientos sesenta y nueve.



Juan de Arana

MINISTERIO DE AGRICULTURA
DIRECCION GENERAL DE MONTES, CAZA Y PESCA FLUVIAL
SUBDIRECCION GENERAL DE MONTES CATALOGADOS

DISTRITO FORESTAL DE BALEARES

4 FEB. 1969

Matías Montero, 31 - 2.º - 2.ª - Teléf. 217440

PALMA DE MALLORCA

SU REF.

SU ESCRITO

ASUNTO:

Cuentas trabajos mejora fondo 15% montes de U.P.

Ilmo. Sr.:

De acuerdo con el artº. 9º del Decreto 2479/1966, de 10 de Septiembre, y del escrito de 31-1-68 del ilmo. Sr. Subdirector General de Montes Catalogados, adjunto tengo el honor de remitir a V.I. extracto de las Cuentas de Mejora de los Montes de U.P. a cargo de este Servicio y cuyos trabajos han sido realizados durante el año 1.968, una vez aprobada por la Comisión Provincial de Montes, y estado documento nº. 1 relativo a "Resumen por mejoras y conceptos de los gastos realizados".

Dios guarde a V.I. muchos años.
Palma de Mallorca, 29 de Enero de 1.969.
EL INGENIERO JEFE,



Fdº.: Juan de Arana

915 169

— Ilmo. Sr. Director General de Montes, Caza y Pesca Fluvial.

MADRID.

MINISTERIO DE AGRICULTURA

DIRECCION GENERAL DE MONTES, CAZA Y PESCA FLUVIAL

Cuenta que rinde el DISTRITO FORESTAL DE BALEARES a la Comisión Provincial de Montes de los gastos realizados en los montes pertenecientes a los Ayuntamientos de Alcudia, Lloret de Vista Alegre, Buñola, Fornalutx Muro y Selva, con sus fondos de Mejoras durante el año 1.968.

Movimiento del Fondo de Mejoras en 1.968:



Saldo del Fondo de Mejoras en 31-XII-67	11.667'15
Ingresos durante 1.968	203.761'22
Suma	215.428'37
Gastos realizados en 1.968	164.832'70
Saldo en 31-XII-68	50.595'67

Resumen de la ejecución del Plan de Mejoras - Año 1.968

Clase de Mejora	Aprobado Importe	Realizado Importe
Obras, trabajos, servicios y otras mejoras. . .	184.500'-	145.297'76
Reintegros de anticipos	2.591'-	2.590'36
Conservación y funcionamiento de los servicios y Comisión Provincial	20.708'-	16.944'58
Diversos	-	-
Total.	207.799'-	164.832'70



Vº Bº
El Ingeniero Jefe

Juan de Arana

Fdo.: Juan de Arana

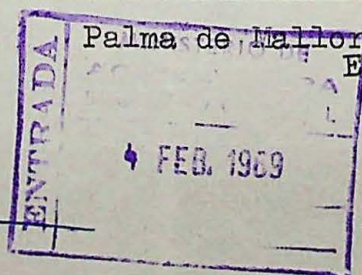

Palma de Mallorca, 18 de Enero de 1.969,
El Ingeniero de la Sección

Mateo Castelló

Fdo.: Mateo Castelló
APROBADO

por la Comisión Provincial de Montes,

INTERVENIDO Y CONVORME
El Jefe Provincial del Servicio de
Inspección y Asesoramiento de las
Corporaciones Locales.

[Signature]

[Signature]

DOCUMENTO Nº 1

Resumen por mejoras y conceptos de los gastos realizados en los montes denominados "La Victoria" "Comuna de Llorito", "Comuna de Buñola", "La Bassa", "Comuna de San Martín", "Comuna de Caimari" y "Comuna de Biniamar" y "San Martín", de UTILIDAD PÚBLICA números 3,4,5,6,7, 8 y 9 y 10, pertenecientes a los Ayuntamientos de Alcudia, Lloret de Vista Alegre, Buñola, Fornalutx, Muro, Selva y Alcudia, respectivamente, de la provincia de BALEARES.

Clase de Mejora	Cantidad Invertida	Nº 2 Jornales	Nº 3 Seguros Sociales	Nº 4 Material no Inventa.	Nº 5 Alquiler Maquinar.	Nº 6 Trans. por tes.	Nº 8 Reparación Maqui	Nº 7 Adq. aperos, herramientas etc.	Nº 9 Varios 6% Don. obra	Nº 10 Reint. de Anticipos.
1 Defensa de la Propiedad	-	-	-	-	-	-	-	-	-	-
2 Ordenaciones	-	-	-	-	-	-	-	-	-	-
3 Trabajos culturales	32.042'78	28.400'--	1.705'98	-	-	-	-	880'--	1.756'80	-
4 Mejoras de pastizales	51.369'99	25.249'60	1.516'74	-	-	3.700	-	18.081'75	2.821'90	-
5 Construcciones Forestales	61.184'99	50.360'00	3.025'13	-	4.507'80	-	-	-	3.292'06	-
6 Conservacion de Construcciones	-	-	-	-	-	-	-	-	-	-
7 Defensa contra Incendios	-	-	-	-	-	-	-	-	-	-
8 Prev. combate Plagas	-	-	-	-	-	-	-	-	-	-
9 Maquinaria	-	-	-	-	-	-	-	-	-	-
10 Estudio Proyecto	-	-	-	-	-	-	-	-	-	-
11 Gastos Artº 10 D.2479/ /1.966	16.944'58	-	-	16.944'58	-	-	-	-	-	-
12 Reint. antic. al Tesoro	2.590'36	-	-	-	-	-	-	-	-	2.590'36
13 " " al P.F.E.	-	-	-	-	-	-	-	-	-	-
14 Guarderia Auxiliar	-	-	-	-	-	-	-	-	-	-
15 Coste Plan de Aprovechamientos	-	-	-	-	-	-	-	-	-	-
16 Varios	-	-	-	-	-	-	-	-	-	-
Total invertidos	164.832'70	104009'60	6.247'85	16.944'58	4.507'80	3.700	-	18.961'75	7.870'76	2.590'36

MINISTERIO DE AGRICULTURA
DIRECCION GENERAL DE MONTES, CAZA Y PESCA FLUVIAL

Resumen de las cuentas justificativas que rinde el Distrito Forestal de Baleares a la Comisión Provincial de Montes de los pagos realizados con Fondos de Mejora durante el año 1968.

Movimiento del Fondo de Mejoras en 1968

Saldo del Fondo de Mejoras el 31-XII-1967	11.667'15
Ingresos durante 1968	203.761'22
Suma	215.428'37
Pagos realizados en 1968	164.832'70
Saldo el 31-XII-1968 para años sucesivos	50.595'67

Resumen de la ejecución del Plan de Mejoras - Año 1968

Clase de Mejoras	Aprobado Importe	Realizado Importe
Obras, trabajos, servicios y otras mejoras (1 al 10)	184.500'-	145.298'76
Reintegros de anticipos (12 y 13)	2.591'-	2.590'36
Conservación y funcionamiento de los Servicios y Comisión Provincial (11)	20.708'-	16.944'58
Otras (14 al 16)	-	-
T o t a l	207.799'-	164.832'70

Palma de Mallorca, 18 de enero de 1.969
EL INGENIERO JEFE,

Fdo.: Juan de Arana.

MINISTERIO DE AGRICULTURA
DIRECCION GENERAL DE MONTES, CAZA Y PESCA FLUVIAL

Resumen de las cuentas justificativas que rinde el Distrito Forestal de Baleares a la Comisión Provincial de Montes de los pagos realizados con Fondos de Mejora durante el año 1968.

Movimiento del Fondo de Mejoras en 1968

Saldo del Fondo de Mejoras el 31-XII-1967	11.667'15
Ingresos durante 1968	203.761'22
Suma	215.428'37
Pagos realizados en 1968	164.832'70
Saldo el 31-XII-1968 para años sucesivos	50.595'67

Resumen de la ejecución del Plan de Mejoras - Año 1968

Clase de Mejoras	Aprobado Importe	Realizado Importe
Obras, trabajos, servicios y otras mejoras (1 al 10)	184.500'--	145.298'76
Reintegros de anticipos (12 y 13)	2.591'--	2.590'36
Conservación y funcionamiento de los Servicios y Comisión Provincial (11)	20.708'--	16.944'58
Otras (14 al 16)	-	-
T o t a l	207.799'--	164.832'70

Palma de Mallorca, 18 de enero de 1.969
EL INGENIERO JEFE,

Fdo.: Juan de Arana.

MINISTERIO DE AGRICULTURA
DIRECCION GENERAL DE MONTES, GAZA Y PESCA FLUVIAL

Resumen de las cuentas justificativas que rinde el Distrito Forestal de Baleares a la Comisión Provincial de Montes de los pagos realizados con Fondos de Mejora durante el año 1968.

Movimiento del Fondo de Mejoras en 1968

Saldo del Fondo de Mejoras el 31-XII-1967	11.667'15
Ingresos durante 1968	203.761'22
Suma	215.428'37
Pagos realizados en 1968	164.832'70
Saldo el 31-XII-1968 para años sucesivos	50.595'67

Resumen de la ejecución del Plan de Mejoras - Año 1968

Clase de Mejoras	Aprobado Importe	Realizado Importe
Obras, trabajos, servicios y otras mejoras (1 al 10)	184.500'-	145.297'76
Reintegros de anticipos (12 y 13)	2.591'-	2.590'36
Conservación y funcionamiento de los Servicios y Comisión Provincial (11)	20.708'-	16.944'58
Otras (14 al 16)	-	-
T o t a l	207.799'-	164.832'70

Palma de Mallorca, 18 de enero de 1.969
EL INGENIERO JEFE,

Fdo.: Juan de Arana.

DOCUMENTO N^o. 2

RESUMEN POR MEJORAS Y CONCEPTOS DE LOS PAGOS REALIZADOS CON FONDOS DE MEJORA DURANTE 1.968.

	N ^o . 1 Cantidad invertida	N ^o . 2 Jornales	N ^o . 3 Seguros Sociales	N ^o . 4 Materiales no inven- tariables	N ^o . 5 Alquiler maquina- ria etc.	N ^o . 6 Trans- portes	N ^o . 7 Adq. ape- rps, herra- mientas, etc.	N ^o . 8 Rep. ma- quinaria etc.	N ^o . 9 Varios	N ^o . 10 Reinte- gro de - antici- pos.
1. Defensa de la Propiedad.	-	-	-	-	-	-	-	-	-	-
2. Ordenaciones.	-	-	-	-	-	-	-	-	-	-
3. Trabajos Culturales.	32.742'78	28.400'00	1.705'98	-	-	-	880'00	-	1.756'80	-
4. Mejora de Pastizales.	51.369'99	25.249'60	1.516'74	-	-	3.700'00	18.081'75	-	2.821'90	-
5. Construcciones Forestales.	61.184'99	50.360'00	3.025'13	-	4.507'80	-	-	-	3.292'06	-
6. Conservación de Constr.	-	-	-	-	-	-	-	-	-	-
7. Defensa contra incendios.	-	-	-	-	-	-	-	-	-	-
8. Prev. combate plagas.	-	-	-	-	-	-	-	-	-	-
9. Maquinaria.	-	-	-	-	-	-	-	-	-	-
10. Estudio Proyecto.	-	-	-	-	-	-	-	-	-	-
11. Gastos Art ^o 10 D. 2479/66	16.944'58	-	-	16.944'58	-	-	-	-	-	-
12. Reint. antic. al Tesoro	2.590'36	-	-	-	-	-	-	-	-	2.590'36
13. " " al P.F.E.	-	-	-	-	-	-	-	-	-	-
14. Guarderia Auxiliar.	-	-	-	-	-	-	-	-	-	-
15. Coste Plan aprovechamientos.	-	-	-	-	-	-	-	-	-	-
16. Varios.	-	-	-	-	-	-	-	-	-	-
Total invertido.	164.832'70	104.009'60	6.247'85	16.944'58	4.507'80	3.700'00	18.961'75	-	7.870'76	2.590'36

Palma de Mallorca, 18 de enero de 1.969.
EL INGENIERO JEFE,

Fdo.: Juan de Arana.

DOCUMENTO Nº. 2

RESUMEN POR MEJORAS Y CONCEPTOS DE LOS PAGOS REALIZADOS CON FONDOS DE MEJORA DURANTE 1.96

	Nº. 1 Cantidad invertida	Nº. 2 Jornales	Nº. 3 Seguros Sociales	Nº. 4 Materiales no inven- tariales	Nº. 5 Alquiler maquina- ria etc.	Nº. 6 Trans- portes	Nº. 7 Adq. ape- rps, herra- mientas, - etc.	Nº. 8 Rep. ma- quinaria etc.	Nº. 9 Varios	Nº. 10 Reinte- gro de - antici- pos.
1. Defensa de la Propiedad.										
2. Ordenaciones.										
3. Trabajos Culturales.										
4. Mejora de Pastizales.										
5. Construcciones Forestales.										
6. Conservación de Constr.										
7. Defensa contra incendios.										
8. Prev. combate plagas.										
9. Maquinaria.										
10. Estudio Proyecto.										
11. Gastos Artº 10 D. 2479/66										
12. Reint. antic. al Tesoro										
13. " " al P.F.E.										
14. Guarderia Auxiliar.										
15. Coste Plan aprovechamientos.										
16. Varios.										
Total invertido.										

Palma de Mallorca, de junio de 1.969.
EL INGENIERO JEFE,

Fdo.: Juan de Arana.

DOCUMENTO Nº. 2

RESUMEN POR MEJORAS Y CONCEPTOS DE LOS PAGOS REALIZADOS CON FONDOS DE MEJORA DURANTE 1.96

	Nº. 1	Nº. 2	Nº. 3	Nº. 4	Nº. 5	Nº. 6	Nº. 7	Nº. 8	Nº. 9	Nº. 10
	Cantidad invertida	Jornales	Seguros Sociales	Materiales no inven- tariales	Alquiler maquina- ria etc.	Trans- portes	Adq. ape- rps, herra- mientas, etc.	Rep. ma- quinaria etc.	Varios	Reinte- gro de - antici- pos.
1. Defensa de la Propiedad.										
2. Ordenaciones.										
3. Trabajos Culturales.										
4. Mejora de Pastizales.										
5. Construcciones Forestales.										
6. Conservación de Constr.										
7. Defensa contra incendios.										
8. Prev. combate plagas.										
9. Maquinaria.										
10. Estudio Proyecto.										
11. Gastos Artº 10 D. 2479/66										
12. Reint. antic. al Tesoro										
13. " " al P.F.E.										
14. Guarderia Auxiliar.										
15. Coste Plan aprovechamientos.										
16. Varios.										
Total invertido.										

Palma de Mallorca, de junio de 1.969.
EL INGENIERO JEFE,

Fdo.: Juan de Arana.



CERTIFICADO

JEFATURA

3^a/OT/PGE/Mej./B.L. 20-11-68
Remisión Memoria de Ejecución año 1.968.

Ilmo. Sr.:

De acuerdo con lo interesado en su escrito de referencia, adjunto tengo el honor de elevar a V. I. " Memoria de Ejecución de las Obras y Trabajos realizados durante el año 1.968 en los montes de U.P. a cargo de este Distrito Forestal y Actividades varias ", y Anexo a la Memoria de Ejecución.

Dios guarde a V. I. muchos años.
Palma de Mallorca, 8 de Febrero de 1.969.
EL INGENIERO JEFE



Fdo.: Juan de Arana.

Ilmo. Sr. Subdirector General de Montes *Cataluña*

MADRID.-

=====

CORREOS

958

FRANQUICIA

CERTIFICADO

En el día de la fecha del sello se entrega en estas Oficinas de Correos de Palma, para su expedición,

UN

pliegos con franquicia Oficial, cuya procedencia acredita el sello estampado en la presente factura.

Remitiendole Memoria de Ejecución año 1.968 en los montes de U.P. a cargo de este Distrito Forestal.

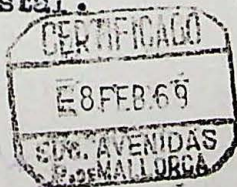

Ilmo. Sr. Subdirector General de Montes
Cataloga dos. MADRID.





DISTRITO FORESTAL DE BALEARES

Matías Montero, 31 - 2.º - 2.ª - Telef. 21 74 40
PALMA DE MALLORCA

SU REF.

SU ESCRITO

N. REF.

ASUNTO: MEMORIA de ejecución de obras y trabajos realizados durante 1.968 en los montes de U.P. dependientes de la Subdirección General de Montes y a cargo de este Distrito Forestal.

Los trabajos que a continuación se detallarán, han sido realizados con cargo a:

- a) - Presupuestos Generales del Estado.
- b) - Mejoras 15%.

La Programación de trabajos a realizar para fomento de la producción Forestal en los Montes de U.P. de esta Provincia, fué aprobada por el Ilmo. Sr. Subdirector General de Montes en 27 de Mayo de 1.968 y posteriormente en 12 de Julio de 1.968, las Propuestas Parciales derivadas de la anterior Programación.

Igualmente el Plan de Trabajos a realizar durante 1.968 y con cargo al 15% del Fondo de Mejoras, fué aprobado por el Ilmo. Sr. Subdirector General de Montes en 21 de Junio de 1.968.

Dichas Programaciones fueron redactadas, teniendo en cuenta la continuación de los desarrollados en años anteriores y previstos en el Plan Especial de la Ordenación de los respectivos Montes.

Se hace observar, que no todo lo programado se ha realizado. Así, con respecto a las mejoras con cargo al 15% en el Monte nº3 de U.P., no se han realizado, debido a que por Orden Superior quedó congelado el Saldo de la Cuenta y posteriormente reintegrado la totalidad del mismo a la Entidad Propietaria (orden de la Subdirección del Patrimonio Forestal del Estado de fecha 16-1-1.969).

Y finalmente debo manifestarle, al igual que años anteriores que no se acompañan fotografías por no disponer este Servicio de máquina fotográfica, cuya propuesta de adquisición se ha interesado a la Superioridad en reiteradas ocasiones.

Expuesto lo que antecede a continuación se detalla la labor realizada de acuerdo con los datos consignados 1, 2 y 3, que se acompañan a las circulares de fechas 20 de Noviembre y 20 de Diciembre de 1.968 de esa Subdirección General.

3. Trabajos culturales.

3.1. Ayuda a la regeneración natural.

3.1.1. Repoblación por siembra.- Realizadas en 26 Ha. con un importe total de 170.144 Pts. y que se detallan:

a) con cargo a P.G. del E.

Monte n^o. 4 de U.P.- 25 Ha., localizadas en Cuartel B rodales 4,5,6 y 7.- Importe 170.419'00 Pts.

b) con cargo a Mejoras 15%

Monte n^o. 7 de U.P.- 1 Ha., localizada en Tramo 1, subtramo b.- Importe 2.725'00 Pts.

Las características del trabajo realizado han sido: En el Monte n^o 4 de U.P., 25 Ha. como ya se ha indicado, de las cuales previamente - fueron desbrozadas 11 Ha. utilizando un tractor oruga S-17 con pala frontal y posteriormente una labor preparatoria de siembra a esta superficie y el resto hasta cubrir las 25 Ha. repobladas, utilizando un tractor de ruedas equipado con gradas de disco y procediéndose a la siembra a base de ocho kilos de semilla de pino carrasco por Ha. que fué someramente enterrada con rastrillo a mano.

En el monte n^o.7 la siembra se efectuó en hoyos muy someros recubriendo la semilla mezclada de pino y ciprés en cuantía de ocho kilos con rastrillo a mano. Esta superficie había sido previamente desbrozada a mano.

3.1.2. Repoblación por plantación.- Realizadas en una superficie de 3 Ha. con un importe total de 17.137'00 Pts. y que se detallan:

b) con cargo a Mejoras 15%

Monte n^o. 6 de U.P.- 2 Ha., localizadas en Tramo 1, subtramo c.- Importe 9.521'00 Pts.

Monte n^o. 10 de U.P.- 1'3 Ha., localizadas en Tramo 1, subtramo a.- Importe 7.616'00 Pts.

Las características del trabajo realizado, han consistido en la apertura de hoyos de dimensiones 0,40 x 0,40 x 0,40 metros, en número de 2.000 hoyos por Ha. y plantación de una plantita de pino carrasco de 1 savia por hoyo.

3.1.3. Reposición de marras .- Realizada en una superficie de 2 Ha. con un importe de total de 5.712'00 Pts. y que se detallan:

b) con cargo a Mejoras 15%

Monte n^o. 4 de U.P.- 2 Ha., localizadas en Cuartel B, - Rodal n^o. 9 - Importe 5.712'00 Pts.

Las características del trabajo realizado, han consistido en la reapertura de hoyos de dimensiones 0,40 x 0,40 x 0,40 metros, en número de 3.000 y plantación de 1 pino carrasco de una savia por hoyo.

3.1.5. Desbroces.- Arranque y descuaje realizadas en una superficie de 12 Ha. con un importe Total de 84.734'00 Pts. y que se detallan:

a) con carga a P. G. del E.

a) con cargo a P. G. del E.

Monte nº.4 de U.P.- 11 Ha., localizadas en Cuartel B, Rodales 4 y 5 - Importe 77.565'00 Pts.

b) Con cargo a Mejoras 15%

Monte nº.7 de U.P.- 1 Ha., localizada en Tramo 1, sub-tramo b.- Importe 7.169'00 Pts.

Las características del trabajo realizado han sido: En el Monte nº 4 de U.P., utilizando un Tractor oruga S-17, con pala frontal. Los productos obtenidos, una vez amontonados fueron destruidos por el fuego. En el Monte nº. 7 de U.P., la operación fué realizada a mano y quemados igualmente los productos.

4. Mejora de Pastizales.

4.3. Cerramientos para Mejora de pastos.- Realizado en una longitud de 225 metros y superficie afectada de cierre de 60 Ha., con un importe total de 9.509'00 Pts. y que se detallan:

b) Con cargo a Mejoras 15%

Monte nº. 8 de U.P.- Que forma Grupo con el nº. 9 de U. P.- 225 metros con un importe total de 9.509'00 Pts.

Este trabajo es continuación de lo realizado en años anteriores, a lo largo de la carretera Palma - Escorca. La realización ha consistido en la colocación de palos de acebuche de 1'80 metros de longitud clavados en el terreno y equidistantes a 2'50 metros; Sobre ellos se han colocado 7 hileras de alambre galvanizado de 3 m.m. de diametro, sujetos a los palos con grapas también galvanizadas y unidades estachileras unas con otras transversalmente con alambre, para dar mayor solidez al conjunto.

5. Construcciones forestales.

5.1. Vías de saca.

5.1.3. Pistas sin firme.- Realizadas en una longitud de 425 m.- con un importe total de 61.185'00 Pts. y que se detallan:

b) Con cargo a Mejoras 15%

Monte nº. 5 de U.P.- 425 m., localizados en Sección Única, Cuartel Unico, Tramos I-XIII y XV. - Importe ----- 61.185'00 Pts.

Las características del trabajo realizado han consistido en la adaptación de sendas a caminos de tracción mecánica. El ancho útil es de 4 m., muretes de mampostería en seco en las partes que son necesarias y pendientes no superiores al 12%. Este camino denominado a Penyal D'Honor, es continuación al realizado en años anteriores.

5.2. Edificios forestales.

5.2.3. Abrevaderos.- Construido un algibe-abrevadero, con un importe total de 41.861'00 Pts. y que se detallan:

b) Con cargo a Mejoras 15%

Monte n.º. 8 de U.P.- Algibe-abrevadero, localizado en Sección Unica, Cuartel Unico, Tramo XI, subtramo Importe 41.861'00 Pts.

Aprovechando un horno de cal abandonado y que esta situado en una vaguada donde hay un torrente, por el que discurre el agua cuando son intensas las lluvias, se ha construido un algibe cilindrico - de dimensiones 3'60 m. de diámetro por 2'50 m. de altura, revestido interiormente de hormigón armado y cerrado con forjado con viguetas y bovedillas. El agua se recoge en una piqueta de sedimentación provista de rejilla de hierro y sifón que conduce el agua al Algibe. Del depósito en la parte inferior sale el agua al Abrevadero por medio de una conducción enterrada de tubería de policloruro de vinilo que alimenta al abrevadero que tiene 2 m de largo por 0,50 m. -de ancho. La entrada de agua al abrevadero se regula por medio de un grifo situado en una arqueta provista de candado.

Se beneficiarán de esta obra 372 cabezas de ganado, reducidas a lanares, que es la carga útil del pastoreo del citado monte.

7. Defensa contra los incendios.

7.2. Vigilancia.

a) con cargo a P.G. del E.

Se han invertido 1.220 jornales para vigilancia preventiva de incendios en 10 puesto fijos, con una superficie pública de 3.973 Has. y 36.187 de particulares, invirtiendo-se la cantidad de 199.994,00 pesetas.

11. Gastos(Art.º. 10, Decreto 2479/1.966).

Por este concepto y con cargo a la renta de los montes, se han invertido 16.945,00 pesetas.

12. Reintegros anticipos al Tesoro.- 2.590,00 pesetas.

b) Con cargo a Mejoras 15%

-Monte N.º. 6 de U.P.- 10ª. anualidad del anticipo para el Estudio de la Ordenación del monte.- Importe 957,00 pts

Monte N.º. 10 de U.P.- 7ª. anualidad del anticipo para la Ordenación definitiva del monte. Importe 1.633,00 pts.

16. Varios.

Se incluyen conceptos por importe de 70.148,00 ptas. - y que corresponden a la obtención de semillas forestales que se detallan:

Pinus halepensis:	51 Kg.	Precio	Obtención	4.164,00 pts.
Cupressus Arizónica				
nica.	40 "	"	"	4.164,00 "
Cupressus Piramidalis	1.260 "	"	"	61.820,00 "
Totales...	1.351 Kilos			70.148,00 Ptas

No se consigna en el Estadillo N.º. 1, de acuerdo con la norma 6ª. de la Redacción de la Memoria de Ejecución, la cantidad invertida en el Cultivo y sostenimiento del Vivero Central de "Manut", cuyo importe ascendió a 273.820,00 ptas.; así como tampoco la inversión de - - 125.276,00 ptas. libradas para gastos complementarios del Cultivo del Vivero Central de "Manut" e invertida en la construcción de un Depósito de riego.

APROVECHAMIENTOS EN MONTES DE U.P. AÑO 1967-68

A).- Montes dependientes de la Subdirección General de Montes.

Nº. de piés	5.961		
Madera	2.829,653 m.c con	864.506,45	ptas.
Leñas	4.385,976 est ² . "	85.599,90	"
Cánones de paso ocupaciones, etc.....	20.	20.761,50	"
Pastos: 973 lanares)			
" 71 cerda	}.....	157.266,00	"
" 300 pavos			
Caza: 32 escopetas y 32 puestos fijos		62.374,00	"
Canteras y Zona de reserva.... 1.200 m.c		16.600,00	"
Setas		6.200,00	"
Casitas desmontables		11.600,00	"

TOTAL.....1.224.907,85 ptas.

B).- Montes dependientes de la Subdirección del P.F. del Estado

a) Montes del Estado

Nº. de piés	-		
Maderas	-		
Leñas	-		
Productos Secundarios varios		110.000,00	ptas.
Agua de Mesa Ordinario y complementario		73.500,00	"
Cánones de paso		125,00	"

b) Montes Consorciados

TOTAL.. 183.625,00 ptas.

Nº. de piés	238		
Madera	202,511 m.c con	85.065,75	Ptas.
Leñas	306,438 Est ² .con	9.086,05	"
Palmito	-	-	
Pastos	370 lanares	17.000,00	"

TOTAL.. 111.151,80

APROVECHAMIENTOS EN MONTES PARTICULARES - AÑO 1.967-68.

Nº. de Autorizaciones	457		
Nº. de Piés	81.585		
Madera m.c en pié y c.c	21.884 con	5.470.466	ptas.
Leñas Estéreos	25.103 con	502.060	"

Valor aproximado tot al.. 5.972.526, ptas.

OTRAS ACTIVIDADES - VARIAS-

Producción de plantas obtenidas en el Vivero Central de Manut:

Resinosas	400.584
Frondosas	23.184

Han sido servidas a Particulares.- Organismos Oficiales

Resinosas	48.063	71.037
Frondosas	4.569	1.072
Con un Total de	124.741	

Habim dose recaudado por dicha venta 259.399,10 ptas.

Pesca Fluvial

Licencias expedidas..... 80 por valor de 8.750 ptas.

Inspecciones Fitosanitarias.

A Madera de importación

Nº. de Certificaciones expedidas ... 86
Madera importada: 38.041 m.c por valor de { 134.271.342 ptas
declaración en Aduana }

Cambios de Cultivo

Expedientes promovidos 15
Superficie autorizada 22,2700 Has.

Denuncias

Expedientes promovidos: 53.

Industrias Forestales

Nº. de inspecciones anuales realizadas ... 169
Aperturas de nuevas instalaciones 1
Expedientes de Perfeccionamiento 9
" " Traspaso 7
" " Traslado 3
" " Cese ó bajas 6 y 1 temporal

Semillas forestales

Además de lo ya indicado en cuanto a producción en el epígrafe 16 -, se han servido a particulares y otros servicios:

P
Pinus halepensis 85 Kgs.
Ciprés Arizónica 42,5 "
" Sempervirens Var.
Piramidalis 427,5 "
TOTAL..... 555, Kgs.

Incendios

Incendios declarados 26
Superficie afectada 166 Has
Piés quemados 85.832

Incendios:- Colocación de 25 Carteles de "Peligro de Incendio" y 50 Placas de "Peligro de Incendio", que fueron remitidas a este Servicio por el de Incendios Forestales, y que lo fueron en lugares extratéticos de las carreteras del Estado y Exema. Diputación Provincial, cruzan los términos municipales de Calviá, Andraitx, Estallencjs, Bañalbufar y Puigpuñent, corriendo a cargo de dichos Ayuntamientos los gastos de colocación.

PLANAS FORESTALES.

Por el Servicio de Plagas Forestales, se ha continuado durante el presente año la campaña de Procesionaria del pino

Palma de Mallorca, 8 Febrero de 1.969

EL INGENIERO J.F.E.

Fdo.: Juan de Arana.

CLASES DE TRABAJO	CLASE DE UNIDADES	FINANCIADOS						RESUMEN	
		Con Presupuestos Generales del Estado		Con Fondos de Mejora		Con «Aportaciones voluntarias» de las Entidades Propietarias		Unidades N.º	Importe total ptas.
		Unidades N.º	Importe total ptas.	Unidades N.º	Importe total ptas.	Unidades N.º	Importe total ptas.		
1. Defensa de la propiedad.									
1.1. Deslindes	Montes Ha.								
1.2. Amojonamientos	Montes Ha.								
2. Ordenaciones.									
2.1. Proyectos de Ordenación	Proyectos Ha.								
2.2. Proyectos de Revisión	Proyectos Ha.								
3. Trabajos culturales.									
3.1. Ayuda a la Regeneración natural	Ha.	25	247.984	6	32.743			31	280.727
3.2. Incremento de la Producción	Ha.								
3.3. Viveros volantes	a. u.								
3.4. Regeneración de montes bajos	Ha.								
4. Mejora de pastizales.									
4.1. Creación de pastizales	Ha.								
4.2. Regeneración de pastizales	Ha.								
4.3. Cerramientos para mejora de pastos	Km. Ha.			0'225 60	9.509			0'225 60	9.509
5. Construcciones forestales.									
5.1. Vías de saca	Km.			0'425	61.185			0'425	61.185
5.2. Edificios forestales	unidad			1	41.861			1	41.861
6. Conservación									
6.1. Vías de saca	Km.								
6.2. Edificios forestales	unidad								
7. Defensa contra incendios.									
7.1. Cortafuegos	Km. Ha.								
7.2. Vigilancia	Jornales	1.220	199.994					1.220	199.994
7.3. Material y equipo									
8. Prevención y combate de plagas.	Ha.								
9. Maquinaria.									
9.1. Adquisición.									
9.2. Conservación y reparación									
10. Estudios de Proyectos	unidades								
11. Gastos (art.º 10, Decreto 2.479/1966)				7	16.945			7	16.945
12. Reintegro anticipos al Tesoro				2	2.590			2	2.590
13. Reintegro anticipos al P. F. E. (art.º 34)									
14. Guardería Auxiliar									
15. Coste Plan Aprovechamientos.									
16. Varios			70.148						70.148
TOTALES			518.126		164.833				682.959

3.1. Desglose del concepto ayuda a la regeneración natural.

Labor ejecutada 31 Ha. (1) Importe total 280.727 ptas. (1)

	Con P. G. E.		Con Fondos de Mejora		Con Fondos Ent. Prop.		TOTAL	
	Unidades	Pesetas	Unidades	Pesetas	Unidades	Pesetas	Unidades	Pesetas
3.1.1. Siembras (Ha.)	25	170.419'-	1	2.725'-	---	---	26	173.144'-
3.1.2. Plantaciones (Ha.)	---	---	3	17.137'-	---	---	3	17.137'-
3.1.3. Reposición de marras . . (Ha.)	---	---	2	5.712'-	---	---	2	5.712'-
3.1.4. Cerramientos. } (Km.)	---	---	---	---	---	---	---	---
} (Ha.)	---	---	---	---	---	---	---	---
3.1.5. Trabajos culturales . . . (Ha.)	11	77.565'-	1	7.169'-	---	---	12	84.734'-
TOTAL 3.1.	25	247.984'-	6	32.743'-	---	---	31	280.727'-

(1) (1)

5.1. Detalle de vías de saca.

Obras ejecutadas Km. 0'425 Importe 61.185 ptas. (1)

Desglose.	Con P. G. E.			Con Fondos de Mejora			TOTAL		
	Kilómetros	Unids.	Pesetas	Kilómetros	Unids.	Pesetas	Kilómetros	Unids.	Pesetas
5.1.3. Pistas sin firme	---	---	---	0'425	1	61.185'-	---	---	---
5.1.2. Pistas con firme	---	---	---	---	---	---	0'425	1	61.185'-
5.1.4. Caminos forest. Afirmados (1)	---	---	---	---	---	---	---	---	---
5.1.5. Explanaciones (2).	---	---	---	---	---	---	---	---	---
5.1.6. Afirmados (3)	---	---	---	---	---	---	---	---	---
5.1.7. Obras de fábrica (4)	---	---	---	---	---	---	---	---	---
TOTAL	---	---	---	0'425	1	61.185'-	---	---	---

(1) (1)

(1) Explanados y afirmados en el año. (2) Que no hayan sido afirmados en el año. (3) De explanaciones abiertas en años anteriores. (4) Cuando se realicen independientemente de la explanación o afirmado.

5.2. Detalle de Edificios Forestales

Construcciones ejecutadas 1 unidades (1) Importe 41.861 ptas. (1)

Desglose.	Con P. G. E.				Con Fondos de Mejora				Con Fondos Entidades Propietarias				TOTAL			
	N.º	M.²	c. r. l.	Pesetas	N.º	M.²	c. r. l.	Pesetas	N.º	M.²	c. r. l.	Pesetas	N.º	M.²	c. r. l.	Pesetas
5.2.1. Casas Forestales	---	---	---	---	---	---	---	---	---	---	---	---	---	---	---	---
5.2.2. Apriscos o tinadas	---	---	---	---	---	---	---	---	---	---	---	---	---	---	---	---
5.2.3. Abrevaderos.	---	---	---	---	1	11	372	41.861'-	---	---	---	---	1	11	372	41.861'-
5.2.4. Refugios	---	---	---	---	---	---	---	---	---	---	---	---	---	---	---	---
5.2.5. Otros edificios	---	---	---	---	---	---	---	---	---	---	---	---	---	---	---	---
TOTAL	---	---	---	---	1	11	372	48.861'-	---	---	---	---	1	11	372	41.861'-

6.2. Conservación y reparación de casas forestales y otras construcciones.

Labor ejecutada n.º (1) Importe ptas. (1)

	Con P. G. E.		Con Fondos de Mejora		Con fondos Ent. Prop.		TOTAL	
	Unidades	Pesetas	Unidades	Pesetas	Unidades	Pesetas	Unidades	Pesetas
6.2.1. Apriscos } m²	---	---	---	---	---	---	---	---
} c. r. l.	---	---	---	---	---	---	---	---
} n.º	---	---	---	---	---	---	---	---
6.2.2. Casas forestales n.º	---	---	---	---	---	---	---	---
6.2.3. Otras construcciones n.º	---	---	---	---	---	---	---	---
TOTAL 6.2	---	---	---	---	---	---	---	---

(1) (1)

(1) Datos que figuran en las columnas 9 y 10 del anverso del estadillo mod. 1.

DISTRITO FOR ESMAL DE BALEARES
RESUMEN FINANCIERO DEL AÑO 1.968

A)- Movimiento del "Fondo de Mejoras" en 1.968

Ingresos

Saldo el 31-XII-1.967	31.667
Ingresos desde 1-I-1.968 al 31-XII-1.968	203.761
Suma	215.428

Gastos

Obras, trabajos y servicios (1 al 10 del resumen)	145.298
Diversos (11 al 16 del resumen)	19.535
Suma	164.833

<u>Remanente</u>	50.595
------------------------	--------

B)- Comparación entre el Plan aprobado para 1.968 y su ejecución

U Palma aprobado para 1.968	Plan realizado en 1968		
Clase de Mejora	(1)Importe	Importe	% s/(1)
Obras, trabajos, servicios y otras mejoras (1 al 10)	184.500	145.298	77,60
Reintegro (12 y 13)	2.590	2.590	100,--
Diversos (14 y 16)	-	-	-
Consevación y funcionamiento de los Servicios y Comisión Provincial (11)	20.708	16.945	81,60
Coste Plan A aprovechamientos(15)	-	-	-
TOTAL.....	207.799	164.833	79,32

C)- Detalle de gastos diversos

Clase	Pesetas
Guarderia Auxiliar ..	--
.....	--
.....	--
T o t a l (14 - 16)	--

D)- Cuantía de los créditos procedentes de los P.G del Estado

	Importe en Ptas. de los	
	Libramiento	Justificaciones
Trabajos culturales	247.984	247.984
Construcciones(Depósito riego)	125.276	125.276
Ordenaciones	-	-
Deslindes y amojonamientos ...	-	-
Viveros Centrales	273.820	273.820
Incendios	199.994	199.994
Total	847.074	847.074



de Mallorca, 8 de febrero de 1.969
EL INGENIERO JEFE,

Juan de Arasa
Dpto. Juan de Arasa

A N E X O N º 2
=====

DETALLE DEL COSTO DEL PLAN DE APROV. CHAMIENTOS, DE HONORARIOS Y OTROS GASTOS

Procedencia de los Fondos	C O N C E P T O	HONORARIOS			Dietas y Movimiento	Jornales	Material	TOTAL
		Integro	Utilidades	Liquido				
1. Municipales	1.1. Aprovechamientos	-	-	-	-	-	-	-
	1.2. Obras, Trabajos, etc.	-	-	-	-	-	-	-
	TOTAL 1	-	-	-	-	-	-	-
2. Mejora	2.1. Aprovechamientos	-	-	-	-	-	-	-
	2.2. Obras, Trabajos, etc.	7.871	1.051	6.820	-	-	-	-
	Total 2	7.871	1.051	6.820	-	-	-	-
T O T A L		7.871	1.051	6.820	-	-	-	-

Palma de Mallorca, 8 de Febrero de 1.969.

EL INGENIERO JEFE,



Juan de Arana
D. Juan de Arana



MINISTERIO DE AGRICULTURA
DIRECCION GENERAL DE MONTES, CAZA Y PESCA FLUVIAL

27 DIC. 1968
Entrada N.º 483

SUBDIRECCION GENERAL DE MONTES CATALOGADOS

PASEO INFANTA ISABEL, 1

TELEFONO

MADRID

Sección : Tercera

N. REF. 3ª/OT/PGE/Mej./ BL

OFICIO - CIRCULAR

SOBRE DATOS COMPLEMENTARIOS AL DE 20 DE NOVIEMBRE DE 1968, RELATIVO
A LA MEMORIA DE EJECUCION DE LAS OBRAS Y TRABAJOS
REALIZADOS DURANTE 1.968.- - -

Con objeto de completar los datos solicitados en el antedicho Oficio-circular, ese Distrito Forestal deberá unir, debidamente relleno, a los estadillos que constituyen la mencionada Memoria de Ejecución, el que se adjunta a este escrito.

Del presente oficio deberá acusar recibo, V.S. a esta Subdirección General.

Dios guarde a V.S. muchos años.

Madrid, 20 de Diciembre de 1.968.

EL SUBDIRECTOR GENERAL,



Sr. Ingeniero Jefe del Distrito Forestal de

Baleares

27 DIC. 1968
Salida N.º 1072

*Para el Sr. Jefe del D.F. para su cumplimiento y cumplimiento.
Palma, 27-12-68
El Jefe J.F.
Jefe Palma*

A N E X O N^o 2

=====

DETALLE DEL COSTO DEL PLAN DE APROVECHAMIENTOS, DE HONORARIOS Y OTROS GASTOS

Procedencia de los Fondos	C O N C E P T O	HONORARIOS			Dietas y Movimiento	Jornales	Material	TOTAL
		Integro	Utilidades	Liquido				
1. Municipales	1.1. Aprovechamientos	—	—	—	—	—	—	—
	1.2. Obras, Trabajos, etc.	—	—	—	—	—	—	—
	Total 1	—	—	—	—	—	—	—
2. Mejora	2.1. Aprovechamientos	—	—	—	—	—	—	—
	2.2. Obras, Trabajos, etc	7.871	1.051	6.820	—	—	—	—
	Total 2	7.871	1.051	6.820	—	—	—	—
T O T A L		7.871	1.051	6.820	—	—	—	—

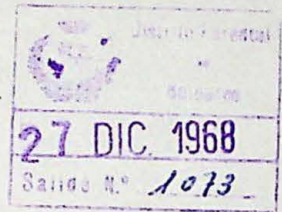

3ª/OT/PGE/Mej/BL 20-12-68
Acuse de recibo

Ilmo.Sr.:

Tengo el honor de acusar recibo al oficio circular anteriormente reseñado adjuntando ANEXO N.º2.-"DETALLE ++ DEL COSTO DEL PLAN DE APROVECHAMIENTOS, DE HONORARIOS Y OTROS GASTOS", complementario al oficio circular del 20 de Noviembre de 1968, relativo a la memoria de ejecución de las obras y trabajos realizados durante 1.968.

Dios guarde a V.I. muchos años.
Palma de Mallorca, 27 Diciembre de 1968
EL INGENIERO JEFE



Fdo.: Juan de Arana

Ilmo. Sr. Subdirector General de Montes Catálogos.- Sección 3ª

MADRID.-



MINISTERIO DE AGRICULTURA
DIRECCION GENERAL DE MONTES, CAZA Y PESCA FLUVIAL

SUBDIRECCION GENERAL DE MONTES CATALOGADOS

PASEO INFANTA ISABEL, 1.

:::

TELEFONO

:::

M A D R I D

Sección: Tercera



N. REF. 3ª/OT/PGE/Mej./BL

OFICIO - CIRCULAR

RELATIVO A LA MEMORIA DE EJECUCION DE LAS OBRAS Y TRABAJOS REALIZADOS
DURANTE 1.968 EN LOS MONTES DE UTILIDAD PUBLICA A CARGO DE LA SUBDI-
RECCION GENERAL DE MONTES CATALOGADOS

Antes del 1º de Marzo de 1.969 esa Jefatura deberá remitir a esta Subdirección General, de acuerdo con las mismas normas del año anterior y que se acompañan a este oficio, una Memoria en la que se resuman las inversiones y actividades realizadas por ese Distrito durante 1.968, y financiadas con fondos de cualquier procedencia.

Asimismo se acompañarán fotografías (con brillo y en tamaño - x 18) de las obras y trabajos realizados durante dicho año procurando que por su número y calidad sean lo suficientemente expresivas en relación con la importancia de las citadas obras y trabajos.

Dios guarde a V.S. muchos años.

Madrid, 20 de Noviembre de 1.968.

EL SUBDIRECTOR GENERAL,



[Handwritten signature]

25 NOV 1968

Sr. Ingeniero Jefe del Distrito Forestal de

Baleares

Para el Sr. Jefe del Distrito Forestal de Baleares para sus efectos, deberá remitir la Memoria junta con esta Circular antes del 20 de febrero para el cumplimiento de una plataforma indicada en la ficha presentada. Palma 29-11-68

[Handwritten signature]

Normas para la redacción de la Memoria de Ejecución de 1.968

1 - La Memoria constará de los documentos siguientes:

- a) Resumen (redactado en el estadillo mod. 1) de la labor realizada por el Distrito.
- b) Informe de la Jefatura en el que recoja los datos más significativos tanto de la realización de las obras, trabajos y servicios como de la ejecución del "Plan de Mejoras de 1968", añadiendo las sugerencias que se crean oportunas para planes futuros.
- c) El resumen financiero del Distrito (estadillo nº 2).
- d) Al dorso de las fotografías a que se alude en el presente oficio se indicará el nombre del Distrito que las envía, así como nombre y número del monte a que corresponde cada una de ellas, y de la clase de obra o trabajo fotografiada.

2 - Por imperativo del contenido de la "Memoria de actividades de la Dirección General de Montes", es preciso que se rellenen cuidadosamente todos los cuadros que figuran al dorso del impreso mod. 1.

3 - Se ruega que se preste especial atención a lo que a continuación se expone:

- a) Tanto las cifras de unidades de obra como las de importe en pesetas serán enteras, es decir, sin decimales, excepto para las unidades referentes a vías de saca en las que la cifra de Km. vendrá expresada con decimal.
- b) Los totales tanto de unidades como de importes de los "detalles" de los conceptos 3.1; 5.1; 5.2 y 6.2 deben coincidir con los correspondientes del anverso del estadillo nº 1 (columna)
- c) Se recuerda que en el detalle de edificios forestales, para los apriscos y abrevaderos debe consignarse tanto la superficie cubierta, en m², como la capacidad ganadera de tales construcciones expresada en cabezas reducidas a lanares.
- d) El estadillo nº 1 debe rellenarse en todas sus casillas, y en el caso de que no se hayan ejecutado alguna de las obras o trabajos que en ellas se relacionan, se cruzará con una raya la casilla correspondiente.
- e) No deben modificarse ninguna de las denominaciones que figuran en el antedicho estadillo nº 1; en caso de haber realizado actividades no relacionadas en el mismo, se incluirán en el apartado -

.../..

.../..

de "Varios" y su detalle se recogerá en el estadillo nº 2 y en la Memoria de Jefatura.

- 4 - Los trabajos y obras realizados con "Aportaciones voluntarias de las Entidades Locales" se incluirán en la columna correspondiente. Se deberá tener en cuenta que en dichas aportaciones no puede deducirse el 10% para material de oficina.
- 5 - Ante las dudas suscitadas repetidamente en años anteriores se vuelve a aclarar lo que se entiende por superficie total de actuación para rellenar el estadillo mod. nº 1.

Quando se trate por ejemplo, de realizar una siembra complementaria en 20 Ha., en las que por condiciones del terreno haya que hacer un desbroce previo en 12 Ha. y preparar el terreno en la totalidad de las 20 Ha. la superficie total de actuación será pues 20 Ha. y no 52 Ha.

- 6 - En el estadillo nº 1 no deben incluirse las actuaciones realizadas en Viveros Centrales.
- 7 - En las columnas de "Con Presupuestos Generales del Estado", deberán figurar tanto las unidades ejecutadas como el importe invertido (libramientos justificados). Las cantidades libradas durante 1968 - deben justificarse antes del 31-XII-68.
- 8 - Las unidades de obras y trabajos correspondientes a cada una de las formas de financiación (P.G.E. "Fondo de Mejora" y "Aportaciones voluntarias") son independientes y por lo tanto habrán de consignar se por separado las cifras correspondientes a cada forma de financiación.
- 9 - Esa Jefatura deberá trasladar este oficio-circular a los Ingenieros afeitos a ese Distrito Forestal, y acusar recibo del mismo a esta Subdirección General.

Madrid, 17 de Noviembre de 1.968

EL SUBDIRECTOR GENERAL,



DISTRITO FORESTAL DE
RESUMEN FINANCIERO DEL AÑO 1968

A) - Movimiento del "Fondo de Mejoras" en 1967

Ingresos

Saldo el 31-XII-1967
Ingresos desde el 1-I-1968 al 31-XII-1968
Suma

Gastos

Obras, trabajos y servicios (1 al 10 del resumen)
Diversos (11 al 16 del resumen)
Suma

Remanente

--

B) - Comparación entre el Plan aprobado para 1968 y su ejecución

Plan aprobado para 1968	Plan realizado en 1968		
Clase de Mejora	(1) Importe	Importe	% s/(1)
Obras, trabajos, servicios y otras mejoras (1 al 10)			
Reintegros (12 y 13)			
Diversos (14 y 16)			
Conservación y funcionamiento de los - Servicios y Comisión Provincial (11)..			
Coste Plan Aprovechamientos (15)			
TOTAL.....			

C) - Detalle de gastos diversos

Clase	Pesetas
Guardería auxiliar	
.....	
.....	
Total (14 - 16) ...	

D) - Cuantía de los créditos procedentes de los P. G. del Estado

	Importe en Pts. de los	
	Libramientos	Justificaciones
Trabajos culturales		
Construcciones		
Ordonaciones		
Deslindes y amojonamientos		
Viveros centrales		
Incendios		
Total		

..... de de 19..

EL INGENIERO JEFE,

Estadillo 2,

Nota para la Sección 3ª "OBRAS Y TRABAJOS" de la
SUBDIRECCION GENERAL DE MONTES CATALOGADOS

De acuerdo con lo indicado en la Nota de esa Subdirección de 5 de Marzo de 1.968, adjunto se remite "Parte - relativo a la ejecución del Plan de Desarrollo durante el 4º trimestre de 1.968#.

Palma de Mallorca, 7 de Enero de 1.969.



DISTRITO FORESTAL DE BALEARES

Parte relativo a la ejecución del Plan de Mejoras, a realizar durante 1.968 en la citada provincia en el CUARTO trimestre de 1.968.-

PLAN APROBADO		% de la inversión realizada - durante el trimestre	OBSERVACIONES
Clase de Mejora	Importe		
Obras, trabajos, servicios y - otras mejoras	187.091'-	77'66%	Se ha invertido hasta la fecha el 100% de la disponibilidad. No se ha llegado a la cantidad prevista, por haberse rebajado algunas tasaciones y quedado desierta una subasta. Tampoco se ha invertido la cantidad correspondiente al monte nº. 3 sin ordenar y comorciado con el P.F. del E. cuyo fondo ha quedado retenido hasta nueva orden.
Conservación y funcionamiento de los Servicios y Comisión Provincial	20.708'-		
Coste Plan Aprovechamiento			
TOTAL PLAN 1.967	207.799'-	77'66%	

Palma de Mallorca, 7 de Enero de 1.969.

EL INGENIERO JEFE,



Fdo.: Juan de Arana.

DISTRITO FORESTAL DE BALEARES

Parte relativo a la ejecución del Plan de Desarrollo en el CUARTO trimestre de 1.968

Nº. Funcional 825 - Económico 641

Nº asiento contabilidad	Importe ptas.	Monte nº. o grupo	Clase de obra o trabajo	Nº. de unidades	% realizado de la inversión	Ingº que tiene a su cargo la obra	Observaciones
635	247.984'-	4	Trabajos cultu rales.	25	90%	D.Mateo Castelló Mas	Inversión al o rigen. Se lleva un festraso de quinze días por averia del tra tor.

Palma de Mallorca, 7 de Enero
EL INGENIERO JEFE,

de 1.968



Fdo.: Juan de Arana.

DISTRITO FORESTAL DE BALEARES

Parte relativo a la ejecución del Plan de Mejoras, a realizar durante
1.968 en la citada provincia en el CUARTO trimestre de 1.968.-

PLAN APROBADO		% de la inversión realizada durante el trimestre	OBSERVACIONES
Clase de Mejora	Importe		
Obras, trabajos, servicios y otras mejoras	187.091'-	77'66 %	Se ha invertido hasta la fecha el 100% de la disponibilidad. No se ha llegado a la cantidad prevista, por haberse rebajado algunas tasaciones y quedado desierta una subasta. Tampoco se ha invertido la cantidad correspondiente al monte nº 3 sin ordenar y consorciado con el Pat. F. del Estado, cuyo fondo ha quedado retenido hasta nueva orden.
Conservación y funcionamiento de los Servicios y Comisión Provincial	20.708'-	-	
Coste Plan Aprovechamiento			
TOTAL PLAN 1.968	207.799'-	77'66%	

Palma de Mallorca, 3 de Enero de 1.969
EL INGENIERO DE LA SECCION UNICA

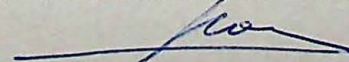

Fdo.: Mateo Castelló

DISTRITO FORESTAL DE BALEARES

Parte relativo a la ejecución del Plan de Desarrollo en el CUARTO trimestre de 1.968

Nº. Funcional 825 - Económico 641

Nº asiento contabilidad	Importe Ptas.	Monte nº.	Clase de obra o trabajo	Nº. de unidades	% realizado de la inversión	Ingº. que tiene a su cargo obra	Observaciones
14.421 635	247.984'-	4	Trabajos culturales	33 25	90%	D. Mateo Castelló Mas	Inversión al origen. Se lleva un retraso de quince días por avería del tractor.

Palma de Mallorca, 3 de Enero de 1.969
EL INGENIERO DE LA SECCION UNICA



Fdo.: Mateo Castelló



MINISTERIO DE AGRICULTURA
DIRECCIÓN GENERAL DE MONTES, CAZA Y PESCA FLUVIAL
SUBDIRECCIÓN GENERAL DE MONTES CATALOGADOS

DISTRITO FORESTAL DE BALEARES

Matías Montero, 31 - 2.º - 2.ª - Teléf. 21 74 40
PALMA DE MALLORCA

SU REF.

SU ESCRITO

N. REF.

ASUNTO:

Nota para la Sección 3ª "OBRAS Y TRABAJOS" de la
Subdirección General de Montes Catalogados.

De acuerdo con lo indicado en la Nota de esa Subdirección de 5 de Marzo actual, adjunto remito "Parte relativo a la ejecución del Plan de Desarrollo durante el 3º trimestre de 1.968".

Palma de Mallorca, 5 de Octubre de 1968.



DISTRITO FORESTAL DE BALEARES

Parte relativo a la ejecución del Plan de Mejoras, a realizar durante 1.968 en la citada provincia en el TERCER trimestre de 1.968.-

PLAN APROBADO		% de la inversión realizada - durante el trimestre	OBSERVACIONES
Clase de Mejora	Importe		
Obras, trabajos, servicios y - otras mejoras	187.091'-	1'38	Reintegros anticipos al - Tesoro. (1). Ha quedado retenido hasta nueva orden, el fondo correspondiente al unico - monte sin ordenar nº. 3 de U.P. consorciado en parte con el P.F.E. y que fue co- municado por oficio de fecha 27-6-68 y núm. 3675.
Conservación y funcionamiento de los Servicios y Comisión - Provincial	20.708'-(1)	81'82	
Coste Plan Aprovechamiento	-	-	
TOTAL PLAN 1.968	207.799'-	-	

Palma de Mallorca, 5 de octubre de 1.968.

EL INGENIERO JEFE,



Fdo.: Juan de Arana.

DISTRITO FORESTAL DE BALEARES

Parte relativo a la ejecución del Plan de Desarrollo en el TERCER trimestre de 1.968

Nº. Funcional 404 - Económico 612

Nº asiento contabilidad	Importe ptas.	Monte nº. o grupo	Clase de obra o trabajo	Nº. de unidades	% realizado de la inversión	Ingº que tiene a su cargo la obra	Observaciones
Ninguno	-	-	-	-	-	-	-

Palma de Mallorca, 5 de Octubre
EL INGENIERO JEFE,

de 1.968



Fdo.: Juan de Arana.

DISTRITO FORESTAL DE BALEARES

Parte relativo a la ejecución de trabajos con cargo a Presupuestos Generales del Estado. durante el TERCER TRIMESTRE de 1.968.

Número organico 21.04

Capitulo 6.- Artº. 64

Numeración F.E. 825.641.

Nº asiento contabilidad	Importe ptas.	Monte nº. o grupo	Clase de obra o trabajo	Nº. de unidades	% realizado de la inversión	Ingº que tiene a su cargo la obra	Observaciones
635	247.984	4	Trabajos Culturales	25 Has.	0	D. Mateo Castelló Más.	Aprobada por el Ilmo. Sr. Director General de Montes el 4-6-68 y cuyo importe en 2-9-68 ha sido solicitado.

Palma de Mallorca, 5 de Octubre de 1.968.

EL INGENIERO JEFE,



Fdo.: Juan de Arana.



MINISTERIO DE AGRICULTURA
DIRECCIÓN GENERAL DE MONTES, CAZA Y PESCA FLUVIAL
SUBDIRECCIÓN GENERAL DE MONTES CATALOGADOS

DISTRITO FORESTAL DE BALEARES

Matías Montero, 31 - 2.º - 2.ª - Teléf. 21 74 40
PALMA DE MALLORCA

SU REF.

SU ESCRITO

N. REF.

ASUNTO:

Nota para la Sección 3ª "Obras y trabajos" de la
Subdirección General de Montes Catalogados.

De acuerdo con lo indicado en la Nota de esa Subdirección de 5 de marzo actual, adjunto remito "parte relativo a la ejecución del Plan de Desarrollo durante el 2º. trimestre de 1.968".

Palma de Mallorca, 2 de Julio de 1.968.



DISTRITO FORESTAL DE BALEARES

Parte relativo a la ejecución de Plan de Mejoras, a realizar durante 1.968 en la citada provincia en el 2º trimestre de 1.968.

PLAN APROBADO		% de la inversión realizada durante el trimestre	OBSERVACIONES
Clase de Mejora	Importe		
Obras, trabajos, servicios y otras mejoras	187.091'-	1'38	Reintegros anticipos al Tesoro
Conservación y funcionamiento de los Servicios y Comisión Provincial	20.708'-	81'82	Ha quedado retenido hasta nueva orden, el fondo correspondiente al único monte sin ordenar nº. 3 de U.P. consorciado en parte con el P.F. E. y que fué comunicado por oficio de fecha 27-6-68 y núm.3675
Coste Plan Aprovechamiento	-	-	-
TOTAL PLAN 1.968	207.799'-	-	-

Palma de Mallorca, 2 de Julio de 1.968

EL INGENIERO JEFE,



Fdo.: Juan de Arana.

DISTRITO FORESTAL DE BALEARES

Parte relativo a la ejecución del Plan de Desarrollo en el SEGUNDO trimestre de 1.968

Nº. Funcional 404 - Económico 612

<u>Nº asiento contabilidad</u>	<u>Importe ptas.</u>	<u>Monte nº. ó grupo</u>	<u>Clase de obra o trabajo</u>	<u>Nº. de unidades</u>	<u>% realizado de la inversión</u>	<u>Ingº que tiene a su cargo la obra</u>	<u>Observaciones</u>
Ninguno	-	-	-	-	-	-	-

Palma de Mallorca, 2 de Julio de 1.968.
EL INGENIERO JEFE,



do.: Juan de Arana.

DISTRITO FORESTAL DE BALEARES

Parte relativo a la ejecución de trabajos con cargo a Presupuestos Generales del Estado durante el SEGUNDO trimestre de 1.968.

Número orgánico 21.04

Capítulo 6.-Artº. 64

Numeración F.E. 825-641

Nº asiento contabilidad	Importe ptas.	Monte nº. a grupo	Clase de obra o trabajo	Nº. de unidades	% realizado de la inversión	Ingº que tiene a su cargo la obra	Observaciones
635	247.984	4	Trabajos Culturales	25 Has.	0	D.Mateo Castelló Más	Aprobada por - el Ilmo. Sr. - Director General de Montes el 4-6-68 y cuyo importe todavía no se ha solicitado.

Palma de Mallorca, 2 de Julio de 1.968.

EL INGENIERO JEFE,



Fdo.: Juan de Arana.



MINISTERIO DE AGRICULTURA
DIRECCIÓN GENERAL DE MONTES, CAZA Y PESCA FLUVIAL
SUBDIRECCIÓN GENERAL DE MONTES

DISTRITO FORESTAL DE BALEARES

Matías Montero, 31 - 2.º - 2.ª - Teléf. 21 74 40
PALMA DE MALLORCA

SU REF.

SU ESCRITO

N. REF.

ASUNTO:

Nota para la Sección 3ª "Obras y trabajos" de la -
Subdirección General de Montes Catalogados.

De acuerdo con lo indicado en la **N**ota de esa Subdi-
rección de 5 de marzo actual, adjunto remito "Parte rela-
tivo a la ejecución del Plan de Desarrollo durante el 1er.
trimestre de 1.968.

Palma de Mallorca, 21 de marzo de 1.968.



DISTRITO FORESTAL DE BALEARES

=====

Parte relativo a la ejecución del Plan de Desarrollo en el 1er. trimestre del año 1968. Núm funcional 404 - Economico 612.

Nº asien to conta bilidad	Importe Pesetas	Monte o Grupo	Clase de obra o trabajo	Nº de unida des	% realizado de la inver sión	Ingeniero que tiene a su -- cargo la obra	OBSERVACIONES
145	499.854	9 4 10 6	Fomento de la producción fo restal.	10 31 21 9	19 22 -	D. Mateo Cas- telló Más	Total de la in versión al ori gen.

Palma de Mallorca, 21 de marzo de 1968
EL INGENIERO JEFE



Fdº.: Juan de Arana

DISTRITO FORESTAL DE BALEARES

=====

Parte relativo a la ejecución del Plan de Desarrollo en el 1er. trimestre del año 1.968. Núm. funcional 404 - Economico 612.

Nº asiento contabilidad.	Importe Pesetas	Monte o Grupo	Clase de obra o trabajo	Nº de unidades	% realizado de la inversión	Ingeniero que tiene a su cargo la obra.	OBSERVACIONES
145	499.854	9 4 10 6	Fomento de la producción forestal.	10 31 21 9	- 19 22 -	D. Mateo Castelló Más.	Total de la inversión al origen.

Palma de Mallorca, 21 de marzo de 1.968
EL INGENIERO DE LA SECCION Ue.

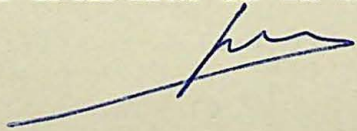

Fdº. Mateo Castelló

PLANO DE SITUACION DE LOS DEPOSITOS N^{os} 7 Y 8 FUENTE DEL HUERTO

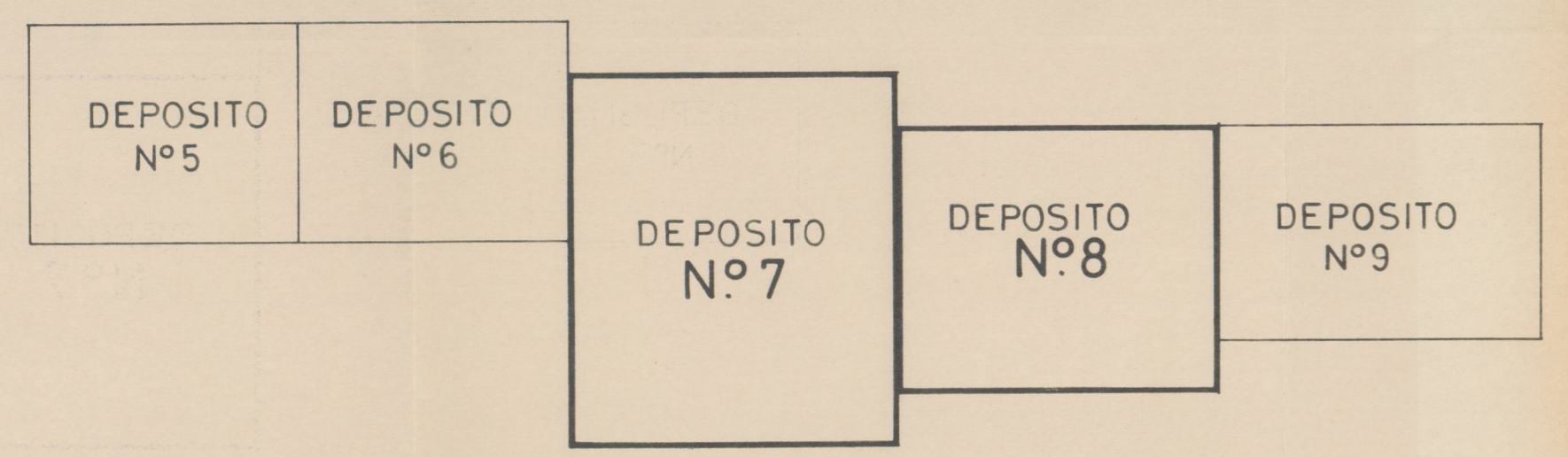

PLANTA Y SECCION DEL DEPOSITO EXISTENTE N^o 7 ESTADO ACTUAL ESCALA 1:100

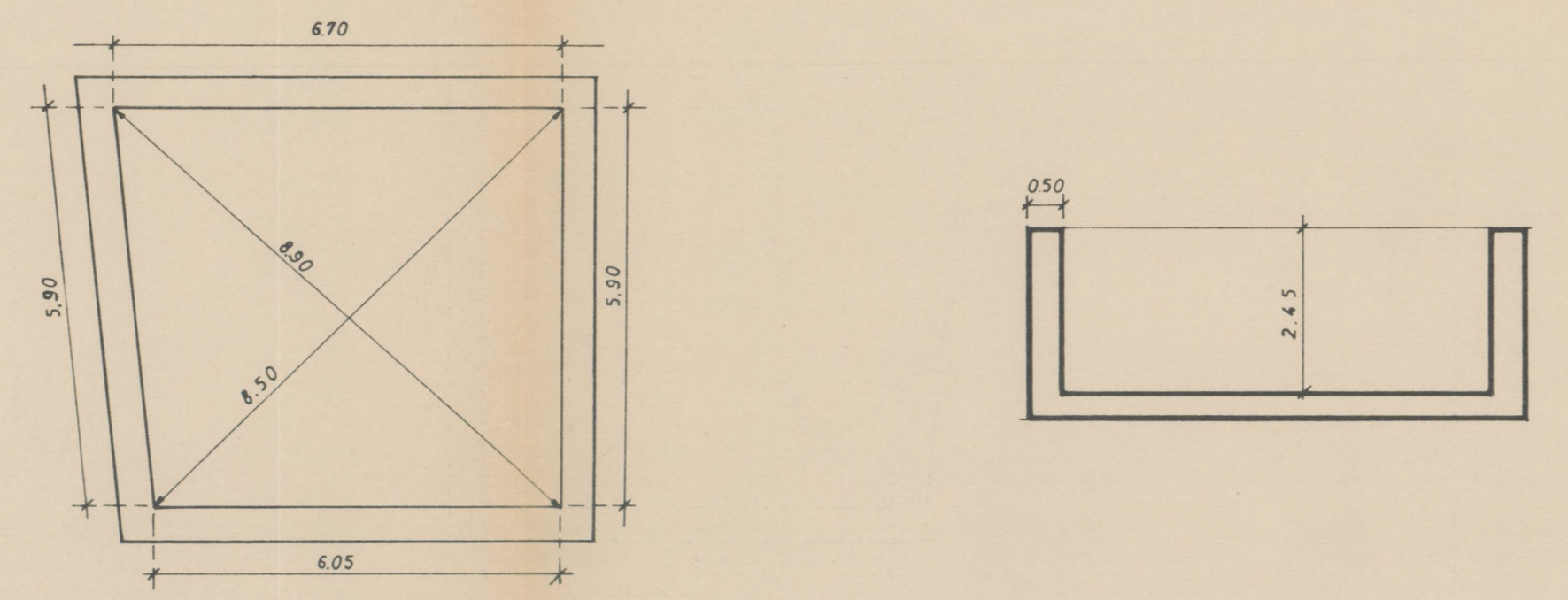

PLANTA Y SECCION DEL DEPOSITO EXISTENTE N^o 8 ESTADO ACTUAL

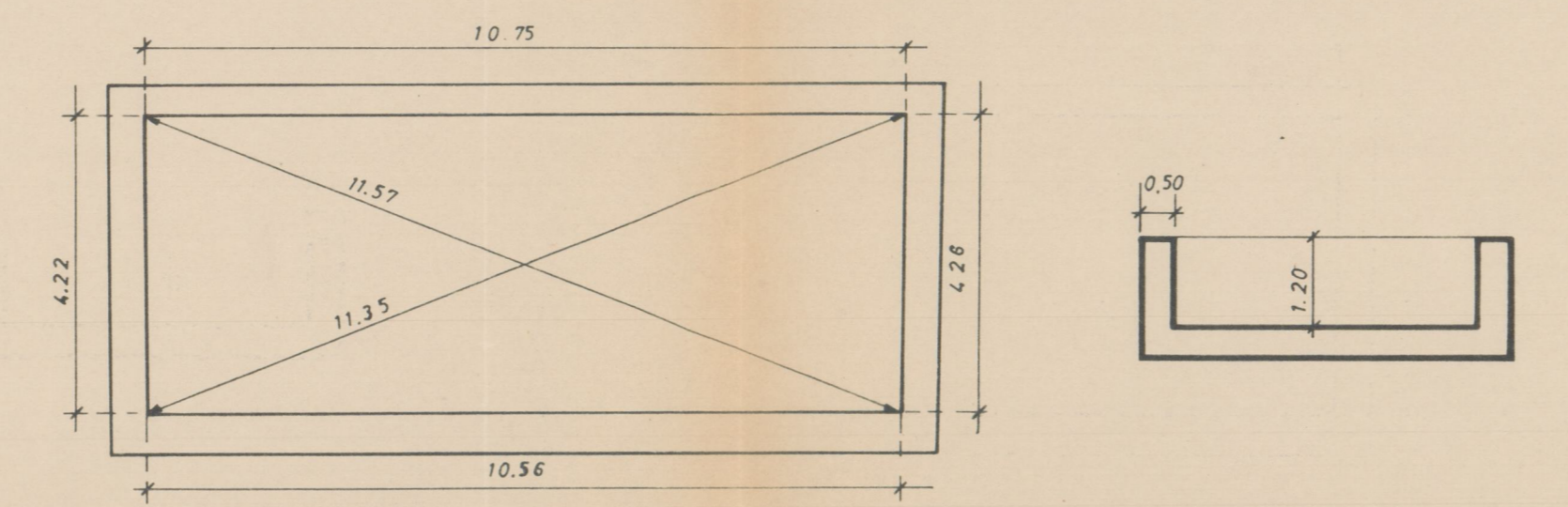

DEPOSITOS A CONSTRUIR PLANTA ESCALA 1:100

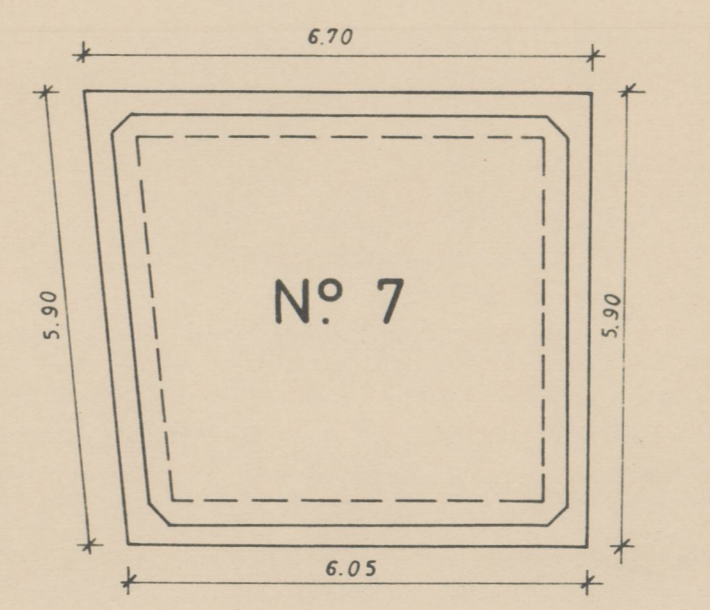

PLANTA

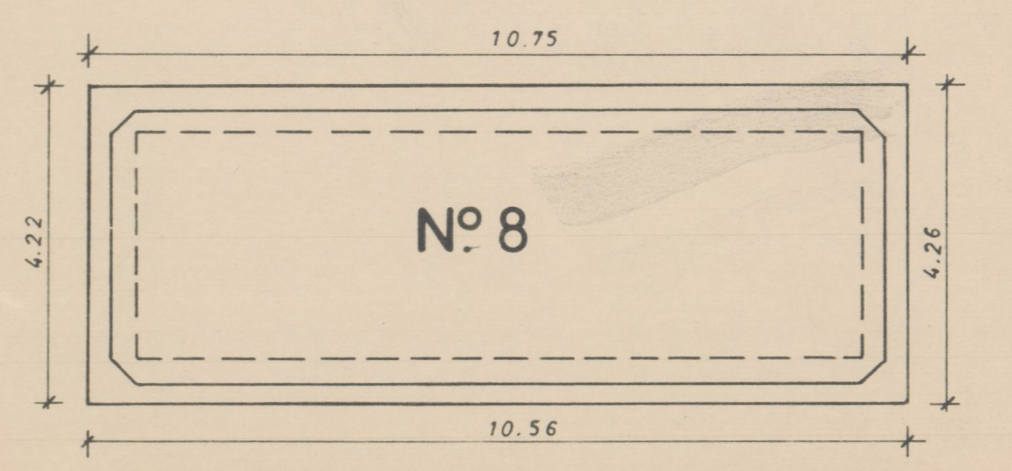

DETALLES ESCALA 1:20

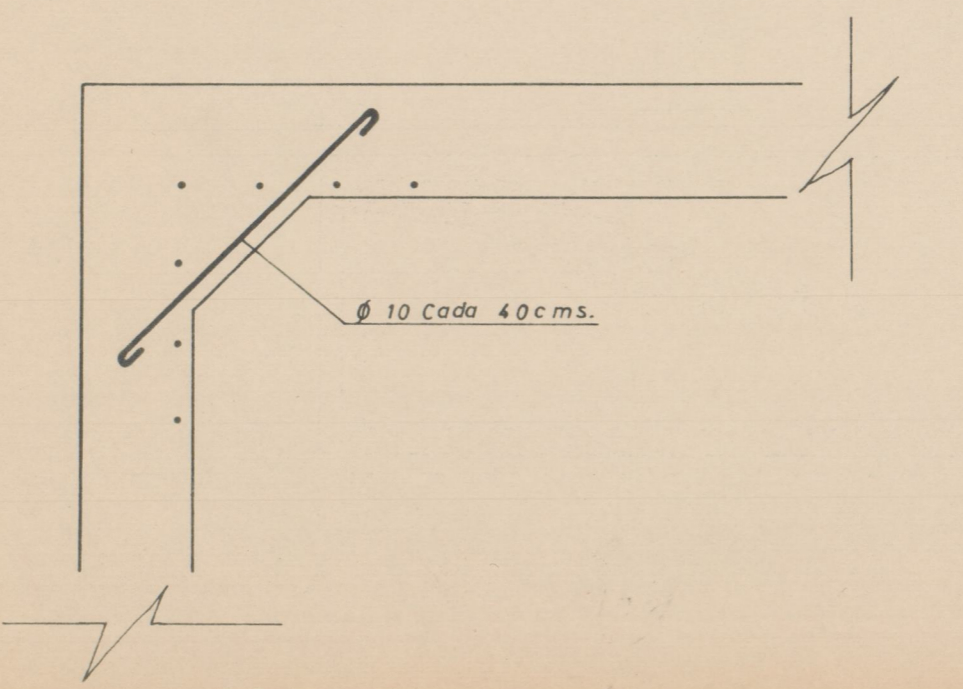
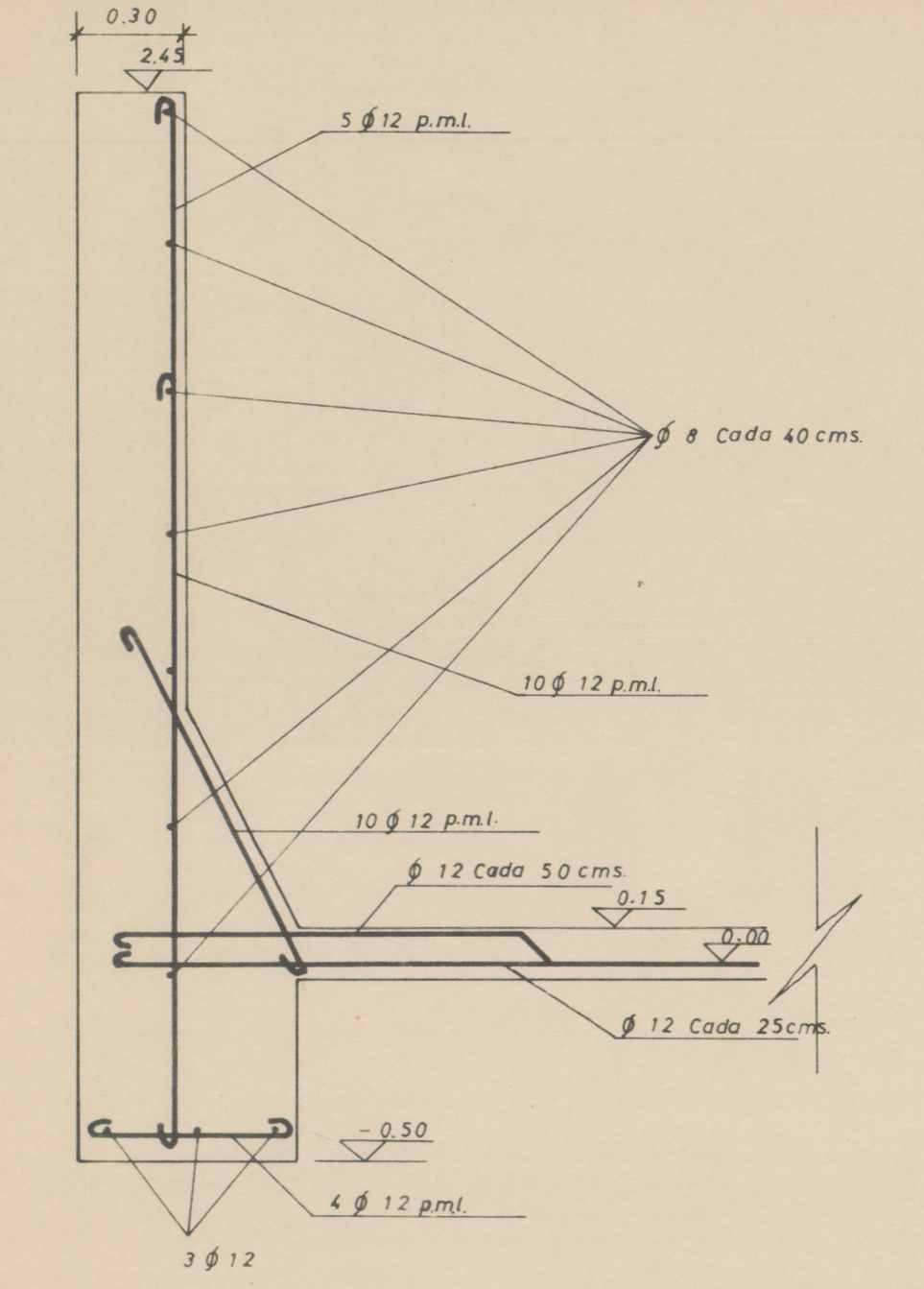

DISTRITO FORESTAL DE BALEARES

PROYECTO DE CONSTRUCCION DE DOS DEPOSITOS EN EL VIVERO CENTRAL DE MANUT

ESCALAS VARIAS

V^o B^o
EL INGENIERO JEFE



PALMA DE MALLORCA, MAYO 1969
EL INGENIERO

[Signature]