

DISTRITO FORESTAL DE BALEARES

EXPEDIENTE N.º

Año 19 70.

Asunto PROPUESTAS DE TRABAJOS EN MONTES DE U.P. CON CARGO A

MEJORAS 15%.

Ministerio de Agricultura
Dirección General de Montes, Caza y Pesca Fluvial

Subdirección General de Montes Catalogados

DISTRITO FORESTAL DE BALEARES
=====

PLAN DE MEJORAS

A REALIZAR DURANTE 1970,

EN LOS MONTES PERTENECIENTES A ENTIDADES LOCALES

CON CARGO AL "FONDO DE MEJORAS".

-----00000-----

Aprobación por el Ilmo Sr. D.G. de M.C. y P.F. = 27-2-1.970



MINISTERIO DE AGRICULTURA
DELEGACION PROVINCIAL DE BALEARES

SECCION FORESTAL

Matías Montero, 31 - 2.º - 2.ª - Teléf. 2174 40
PALMA DE MALLORCA

6 MAR. 1970
Caja n.º 1775

Distrito Forestal de Baleares
SECCION UNICA
6-3-1970
Entrada n.º 55

SU REF.

SU ESCRITO

N. REF.

ASUNTO: Aprobación "Plan de Mejoras" año 1.970.

El Ilmo. Sr. Director General de Montes, Caza y Pesca Fluvial, en escrito de fecha 27 de febrero último, comunica a esta Jefatura lo siguiente:

"Con esta fecha se comunica al Excmo. Sr. Gobernador Civil de Baleares -- Presidente de la Comisión Provincial de Montes, lo siguiente:

"Examinado el "Plan de Mejoras" a realizar durante 1970 en los montes de la pertenencia de las Entidades Locales de la provincia de Baleares, redactado por el Distrito Forestal de la citada provincia.

Resultado que la Comisión Provincial de Montes ha aceptado el Plan, por un importe total de 140.570'-- Ptas.

Resultando que no se han formulado reparos por las Entidades interesadas.

Resultando que el informa de la Sección 3ª de la Subdirección General de Montes Catalogados es favorable a la aprobación del mencionado Plan.

Vistos, el Apartado 4 del Artº 38 de la Ley de Montes de 8-VI-1957, los Artículos 332, 333, 336 del Reglamento de Montes aprobado por Decreto 485/1962, de 22 de febrero, así como el Decreto 2479/1966 de 10 de septiembre.

Considerando que se han cumplido todos los trámites que marcan las disposiciones vigentes en la materia.

Considerando que técnicamente el antedicho Plan se ajusta a las necesidades selvícolas de los montes afectados.

Esta Dirección General, ha resuelto:

- 1º - Aprobar el /Plan de Mejoras/ a realizar durante 1970 en los montes de la pertenencia de las Entidades Locales de la provincia de Baleares, redactado por el Distrito Forestal de esa Provincia.
- 2º - Que por el mencionado Distrito Forestal se formulen las "propuestas" que se deriven de dicho Plan de Mejoras de acuerdo con lo dispuesto en el oficio-circular de la Subdirección General de Montes Catalogados de 2-VII-69."

Lo que comunico a V.S. para su conocimiento y efectos."

Lo que traslado a Vd. para su conocimiento y redacción de las Propuestas correspondientes.

Dios guarde a Vd. muchos años.

Palma de Mallorca, 6 de marzo de 1.970.

EL INGENIERO JEFE,



Juan de Arana

Fdo.: Juan de Arana.

Sr. Ingeniero Jefe del Negociado Unico de esta Sección Forestal.

Plan de Mejoras en montes de U.P. a rea-
lizar en 1969-70 con cargo al Fondo de -
Mejoras.

Tengo el honor de elevar a V.S. -
Plan de Mejoras para el año 1970 en mon-
tes de U.P., con cargo al 15% del Fondo
de Mejoras, por si tiene a bien darle --
curso reglamentario.

Dios guarde a V.S. muchos años.
Palma de Mallorca, // de octubre de 1.969.
EL INGENIERO, JEFE DEL NEGOCIADO UNICO.



Fdº.: Mateo Castelló.

Sr. Ingeniero Jefe de este Distrito Forestal.



DISTRITO FORESTAL DE BALEARES

Mattas Montero, 31 - 2.º - 2.ª - Teléf. 217440
PALMA DE MALLORCA

SU REF.

SU ESCRITO

N. REF.

ASUNTO: Plan de Mejoras a realizar durante el año 1.970, con cargo al Fondo de Mejoras.

MEMORIA

MEMORIA

Los trabajos que se proponen con cargo al Fondo de Mejoras del 15%, por el Negociado Único de este Distrito Forestal, están comprendidos en los apartados 3.1, 3.2, 5.1, 5.2, 6.2., ascendiendo el importe del plan de trabajos a 140.570 pts. Con cargo a los mismos fondos, se proponen gastos previstos en los apartados 11 y 12, por un importe de 15.110 pts. En la cantidad correspondiente a trabajos se incluye los sobrantes del año 1.969, que se han añadido a las cantidades previsibles para mejoras, una vez deducidas de éstas últimas, el 10% previsto en el artículo 11.

3.1. Ayuda a la Regeneración Natural.— Se proponen trabajos de desbroce con descepe, muy necesarios, debido a la espesura del matorral; el cual, además de dificultar la repoblación, presenta un evidente peligro de incendio en el verano, que puede hacer infructuosas todas las medidas que se tomen, debido a la rapidez de propagación por la extrema sequía. Estos trabajos de desbroce se complementan con los de repoblación por plantación de zonas donde se hayan efectuado desbroces con anterioridad o en general en cualquier otra que se precise completar la Regeneración Natural.

En el Monte Nº. 4 del catálogo de U.P. se proponen desbroces en 1 Ha. en el cuartel A, Tramo XII; aunque no figuran en el Plan de Mejoras del Plan Especial, es muy necesario efectuarlos. X

En el Monte Nº. 10 se proponen repoblación por plantación con pino carrasco, en hoyos de 40x40x40 cm. y una densidad de 2.000 hoyos/Ha., en el Tramo I y reposición de mallas en el mismo Tramo y en una superficie de 1 Ha. X

3.2. Incremento de la Producción. Se proponen podas en el Monte Nº. 7, en el Tramo I, Subtramo d, en una superficie de 1 Ha. Trabajos muy necesarios aunque no previstos en el P.E. X

5.1. Vías de Saca.— Se propone continuar la adaptación de un camino carretero a pista para tracción mecánica en el Monte Nº. 5. La adaptación de este camino permitirá dar salida a los productos de los Tramos I, XII y XV. Este trabajo es continuación del iniciado en el año 1.965 con cargo a Presupuestos Generales del Estado y continuando en años posteriores con cargo al Fondo de Mejoras. Las características son: ancho útil 4 m., radio mínimo 15 m. y pendientes máximas 12%.

5.2. Edificaciones forestales.— En el Monte Nº. 9 se propone la construcción de un Albergue, continuación del trabajo iniciado

el año pasado, con la construcción del aljibe y abrevadero - que forma parte del proyecto completo albergue-aljibe-abrevadero. La superficie útil del refugio es de 20 m².

6.2. Conservación de edificios forestales.- En el Monte N^o. 6 se propone la reparación del único aljibe existente en el monte, que debido a las lluvias torrenciales del pasado mes de septiembre, se hundió la bóveda, de mampostería en seco, arrastrando un muro lateral. La necesidad de su reparación se justifica no solo por no disponer el ganado de abrevadero y punto de toma de agua, caso de incendio, sino también por representar un peligro para personas y animales.

11. Conservación y Funcionamiento de los Servicios y Comisión.- Se propone el 10% del 15% de los aprovechamientos de todos los montes de U.P. para gastos de material de oficina. El importe correspondiente a este porcentaje asciende a 13.476 pts.

12. Reintegro de anticipos al Tesoro.- En el Monte N^o. 10 se propone la amortización de la 9^a anualidad del proyecto de ordenación.

Palma de Mallorca, de octubre de 1.969.
EL INGENIERO, JEFE DEL NEGOCIADO UNICO.



Fd^o.: Mateo Castelló.

DISTRITO FORESTAL

DE

BALEARES

PRESUPUESTO DE INGRESOS DEL «FONDO DE MEJORAS» PARA 1970

Negociado IXICO

Artículo	Entidad local	Monte n.º	Capítulo 1.º Saldo ejercicio anterior	Capítulo 2.º Ingresos previsibles del ejercicio corriente	Total disponible	
					Por monte	Por la Entidad local
1	ELONCE DE VISTA ALGHEB	4	422	8.715	9.137	
2	BUÑOLA	5	-	40.309	40.309	
3	PONTALVEIX	6	411	22.610	23.021	
4	MURO	7	789	6.268	7.057	
5	SILVA	8 y 9	4.628	45.668	50.296	
6	A-JUDIA	10	1.914	11.224	13.138	
Total			8.164	134.794	142.958	

Palma de Mallorca, a de octubre de 1970

EL INGENIERO DE MONTES,



B A L E A R E S
UNICO

4 COMUNA DE LLORET (Monte Ordenado)
de Propios del Ayuntamiento de Lloret de Vista Alegre
Lloret de Vista Alegre

1 8.000 8.000

P.E.

871

Palma de Mallorca,

octubre

69

Mateo Castelló.

10 - 6 -1888

sin

7-8-1965

129

39.344

678

2

129°60

125°09

129°60

62

6.250

48

4°51

12.506

58.100

544

129°09

125°09

58°43

66°66

69

422

70

70

8.715

367

279

150

70

9.137

8.871

0'7

0'7

266

266

B A L N A R I S
UNICO

5 COMUNA DE BUFIOLA
de Propios del Ayuntamiento de Buñola
Buñola

0*24 150.000 36.000

P.E.

4.030

Palma de Mallorca,

octubre

69

Mateo Castelló.

5-9-1.891

9-5-1947

27-7-1947

616

230.921

716

642'41

716

270

29.810

73'59

-

8.000

268.731

642'41

-

642'41

642'41

-

69

70

70

40.309

476

368

362,

40.309

70

40.030

1

1

1

279

-

-

-

279

-

BALEARES
UNICO

6 LA BASSA
don Propios del Ayuntamiento de Fornalutx.
Fornalutx

(Monte Ordenado)

1 20.760 20.760

P.E.

2.261

Palma de Mallorca,

octubre

69

Mateo Castelló.

28-1-1891	28-1-1891	18-5-1965					
				319	67.236	454	2
				-	-	-	-
	168	208		-	-	-	-
208				173	25.940	-	-
	40	-			40.457	110	-
					133.622	795	
			148				
168	-	168					
			20				
	69		411				
	70	70	22.610				
						225	647
			23.021				282
70			23.021			-	-
			-			-	-
	-						

BALNARES
UNICO

7
COMUNA DE SAN MARCELO
de Propios del Ayuntamiento de Muro
Muro

(Monte Ordenado)

1 6.000 6.000

Fodas muy necesari-
as aunque no es-
ten incluidas en -
el P.E.

626

Palma de Mallorca,

octubre

70

Mateo Castelló.

4-4-1963

min

28-5-1965

43

13.853

188

0'4

100'27

105'43

-

-

-

-

105'43

-

-

-

-

5'16

-

-

20.105

290

-

38.958

389

100'27

-

100'27

100'27

-

69

789

70

70

6.268

438

390

436

7.057

70

6.626

0'5

0'5

0'5

431

-

-

-

431

-

BALEARES
UNICO

8-9

CONFINA DE CAIMARI Y BENIABAR

(Monte Ordenado)

de Propios del Ayuntamiento de Selva

Selva

1 45.700 45.700

P.E.

4.566

Palma de Mallorca,

octubre

89

Mateo Castelló

-5-1883 3-6-1891
21-5-1891 22-7-1947

662	165.221	301	1
	-	-	-
	-	-	-
514	88.919	100	1
	50.394	-	-
	304.534	538	

884 566*62 884
317*38 -

566*62 - 566*62 548*37

18*25

69 4.628
70 70 45.668

70 50.296 604 470 572
50.266 1 1 1
30 - - -

30

7-

BALNARIS
UNICO

10 SAN MARTIN
de Propios del Ayuntamiento de Alcudia
Alcudia

(Monte Ordenado)

2

9.000

F.F.

1.122

1.634

9ª. anualidad

Palma de Mallorca,

octubre

69

Mateo Castelló.

10

69 70

17-6-1892

17-6-1892

18-5-1965

133

60.868

447

1

232'02

243'43

-

-

-

243'43

11'41

-

174

10.962

45

1

3.000

-

-

74.830

322

232'02

-

232'02

135'94

96'08

69

1.914

70

70

11.224

335

254

317

70

13.138

11.756

-

-

-

1.382

-

-

-

1.382

-

Negociado INICO Resumen del Plan de montes ordenados

CLASE DE TRABAJOS	Clave	FONDO DE MEJORAS (Art. 1.º)				FONDOS PROPIOS DE LA E. P. (Art. 11.º)				OBSERVACIONES
		UNIDADES			IMPORTE TOTAL	UNIDADES			IMPORTE TOTAL	
		Clase	Número	Precio		Clase	Número	Precio		
Defensa de la propiedad...	0.1									
Ordenaciones ...	0.2									
Trabajos culturales ...	0.3									
Regeneración de bosques existentes...	3.1	Ha.	3					17.000		
Tratamiento selvícola...	3.2	Ha.	1	6.000				6.000		
Viveros volantes ...	3.3	a. u.								
Repoblación de zonas rasas ...	3.4	Ha.								
Mejora de pastizales ...	0.4									
Creación de pastizales...	4.1	Ha.								
Regeneración de pastizales ...	4.2	Ha.								
Cerramientos ...	4.3	Km.								
Construcciones forestales...	0.5									
Vías de saca ...	5.1	Km.	0.24	150.000				36.000		
Edificaciones forestales ...	5.2	Unidad	1	45.700				45.700		
Conservación ...	0.6									
Vías de saca ...	6.1	Km.								
Edificaciones forestales ...	6.2	Unidad	1	20.760				20.760		
Defensa contra incendios...	0.7									
Prevención y combate de plagas...	0.8									
Maquinaria y vehículos ...	0.9									
Estudio de Proyectos ...	10									
Conserv. y func. de los Serv. y Comisión (Art. 10)	11							13.476		
Reintegro anticipos al Tesoro...	12							1.634		
Reintegro anticipos Art. 34 al P. F. E. ...	13									
Guardería auxiliar ...	14									
Coste Plan de Aprovechamientos ...	15									
	16									

NOTA.—Unidades e importes en cifras enteras.

Palma de Mallorca, de octubre de 1969
EL INGENIERO DE MONTES,

Firmado: Mateo Castelló.

Características administrativas:

17. Deslindados	18. Amojonados	20. Ordenados
N.º 6	N.º 5	N.º 6

Distribución de la superficie de los montes ordenados:

22. Pública	23. Forestal	24. Inforestal	25. A cargo del Dto.	26. A cargo P. F. E.	22 = 23 + 24
2.286,46	1.834,41	452,05	2.286,46		22 = 25 + 26

Superficie forestal a cargo del Distrito:

27. Forestal	28. Pastizal-Espartizal	29. Bosque	30. Arbolada	31. Rasa	27 = 28 + 29
1.834,41	-	1.843,41	1.633,42	200,99	29 = 30 + 31

Cantidades previsibles de los fondos de mejora:

32. Saldo ejercicios anteriores al 31-XII-1969 de los montes ordenados	8.164	Ptas.	OBSERVACIONES:	
33. Ingresos ejercicio corriente (I-I-1970 a 31-XII-1970) de los montes ordenados	134.794	Ptas.		
34. Proceden de otros montes de la misma entidad propietaria que no figuran en este resumen		Ptas.		
35. Total disponible	142.958	Ptas.		35 = 32 + 33 + 34
36. Plan de 1970 de montes ordenados	140.570	Ptas.		
37. Remanente ejercicios sucesivos	2.388	Ptas.	35 = 36 + 37	

Distribución del remanente:

38. Para depósitos	2.388	Ptas.
39. Sin invertir	-	Ptas.
40. Cuantía total de la renta bruta de todos los montes ordenados	878.786	Ptas.
41. Renta bruta por Ha. forestal	479	Ptas.

Resumen del Plan de montes ordenados

CLASE DE TRABAJOS	Clave	FONDO DE MEJORAS (Art. 1.º)			FONDOS PROPIOS DE LA E. P. (Art. 11.º)			OBSERVACIONES		
		UNIDADES			IMPORTE TOTAL	UNIDADES			IMPORTE TOTAL	
		Clase	Número	Precio		Clase	Número			Precio
Defensa de la propiedad...	0.1									
Ordenaciones ...	0.2									
Trabajos culturales ...	0.3									
Regeneración de bosques existentes...	3.1	Ha.	3		17.000					
Tratamiento selvícola...	3.2	Ha.	1	6.000	6.000					
Viveros volantes ...	3.3	a. u.								
Repoblación de zonas rasas ...	3.4	Ha.								
Mejora de pastizales ...	0.4									
Creación de pastizales...	4.1	Ha.								
Regeneración de pastizales ...	4.2	Ha.								
Cerramientos ...	4.3	Km.								
Construcciones forestales...	0.5									
Vías de saca ...	5.1	Km.	0.24	150.000	36.000					
Edificaciones forestales ...	5.2	Unidad	1	45.700	45.700					
Conservación ...	0.6									
Vías de saca ...	6.1	Km.								
Edificaciones forestales ...	6.2	Unidad	1	20.760	20.760					
Defensa contra incendios...	0.7									
Prevención y combate de plagas...	0.8									
Maquinaria y vehículos ...	0.9									
Estudio de Proyectos ...	10									
Conserv. y func. de los Serv. y Comisión (Art. 10)	11				13.476					
Reintegro anticipos al Tesoro...	12				1.634					
Reintegro anticipos Art. 34 al P. F. E. ...	13									
Guardería auxiliar ...	14									
Coste Plan de Aprovechamientos ...	15									
	16									

NOTA.—Unidades e importes en cifras enteras.

Palma de Mallorca, de octubre de 1969
EL INGENIERO JEFE,

Firmado: Juan de Armas.

Características administrativas:

17. Deslindados	18. Amojonados	20. Ordenados
N.º 6	N.º 5	N.º 6

Distribución de la superficie de los montes ordenados:

22. Pública	23. Forestal	24. Inforestal	25. A cargo del Dto.	26. A cargo P. F. E.	22 = 23 + 24
2.286,46	1.834,41	452,05	2.286,46		22 = 25 + 26

Superficie forestal a cargo del Distrito:

27. Forestal	28. Pastizal - Espartizal	29. Bosque	30. Arbolada	31. Rasa	27 = 28 + 29
1.834,41	-	1.834,41	1.633,42	200,99	29 = 30 + 31

Cantidades previsibles de los fondos de mejora:

32. Saldo ejercicios anteriores al 31-XII-19 ⁶⁹ de los montes ordenados	8.164	Ptas.	OBSERVACIONES:	
33. Ingresos ejercicio corriente (1-I-19 ⁷⁰ a 31-XII-19 ⁷⁰) de los montes ordenados	134.794	Ptas.		
34. Proceden de otros montes de la misma entidad propietaria que no figuran en este resumen	142.958	Ptas.		
35. Total disponible	142.958	Ptas.		35 = 32 + 33 + 34
36. Plan de 19 ⁷⁰ de montes ordenados	140.570	Ptas.		
37. Remanente ejercicios sucesivos	2.388	Ptas.		35 = 36 + 37

Distribución del remanente:

38. Para depósitos	2.388	Ptas.
39. Sin invertir	-	Ptas.
40. Cuantía total de la renta bruta de todos los montes ordenados	878.789	Ptas.
41. Renta bruta por Ha. forestal	479	Ptas.

DISTRITO FORESTAL PLAN DE MEJORAS A REALIZAR EN EL AÑO 1970 (Art.º 6.º, Decreto 10-9-66)
 DE
 BALBARES

Resumen del Plan

CLASE DE TRABAJOS	Clave	FCNDO DE MEJORAS (Art. 1.º)			FONDOS PROPIOS DE LA E. P. (Art. 11.º)			OBSERVACIONES
		UNIDADES		IMPORTE TOTAL	UNIDADES		IMPORTE TOTAL	
		Clase	Número		Precio	Clase		
Defensa de la propiedad...	0.1							
Ordenaciones ...	0.2							
Trabajos culturales ...	0.3							
Regeneración de bosques existentes...	3.1	Ha.	3				37.000	
Tratamiento selvícola...	3.2	Ha.	1	6.000			6.000	
Viveros volantes ...	3.3	a. u.						
Repoblación de zonas rasas ...	3.4	Ha.						
Mejora de pastizales ...	0.4							
Creación de pastizales...	4.1	Ha.						
Regeneración de pastizales ...	4.2	Ha.						
Cerramientos ...	4.3	Km.						
Construcciones forestales...	0.5							
Vías de saca ...	5.1	Km.	0.24	150.000			36.000	
Edificaciones forestales ...	5.2	Unidad	1	45.700			45.700	
Conservación ...	0.6							
Vías de saca ...	6.1	Km.						
Edificaciones forestales ...	6.2	Unidad	1	20.760			20.760	
Defensa contra incendios...	0.7							
Prevención y combate de plagas...	0.8							
Maquinaria y vehículos ...	0.9							
Estudio de Proyectos ...	10							
Conserv. y func. de los Serv. y Comisión (Art. 10)	11						33.476	
Reintegro anticipos al Tesoro...	12						1.634	
Reintegro anticipos Art. 34 al P. F. E. ...	13							
Guardería auxiliar ...	14							
Coste Plan de Aprovechamientos ...	15							
TOTAL -	16						140.570	

NOTA.—Unidades e importes en cifras enteras.

Palma de Mallorca, de octubre de 1969
 EL INGENIERO JEFE,

Firmado: Juan de Armas.

Características administrativas:

17. Deslindados	18. Amojonados	19. Ordenados	20. Sin ordenar	21. Total
N.º 6	N.º 5	N.º 6	N.º	N.º 6

Distribución de la superficie de los montes a cargo del Distrito:

22. Pública	23. Forestal	24. Inforestal	25. A cargo del Dto.	26. A cargo P. F. E.	
2.286,46	1.834,41	452,05	2.286,46		22 = 23 + 24 22 = 25 + 26

Superficie forestal a cargo del Distrito:

27. Forestal	28. Pastizal - Espartizal	29. Bosque	30. Arbolada	31. Rasa	
1.834,41	-	1.834,41	1.633,42	200,99	27 = 28 + 29 29 = 30 + 31

Cantidades previsibles de los fondos de mejora:

32. Saldo ejercicios anteriores al 31-XII-1969	8.764	Ptas.	
33. Ingresos ejercicio corriente (1-I-1970 a 31-XII-1970.)	334.794	Ptas.	
35. Total disponible	342.958	Ptas.	35 = 32 + 33
36. Plan de 1970	340.970	Ptas.	
37. Remanente ejercicios sucesivos	2.388	Ptas.	37 = 35 - 36

Distribución del remanente:

38. Para depósitos	2.388	Ptas.	
39. Sin invertir	-	Ptas.	
40. Cuantía total de la renta bruta de todos los montes	878.789	Ptas.	
41. Renta bruta por Ha. forestal	479	Ptas.	



MINISTERIO DE AGRICULTURA
DIRECCION GENERAL DE MONTES, CAZA Y PESCA FLUVIAL

SUBDIRECCION GENERAL DE MONTES CATALOGADOS

PASEO INFANTA ISABEL, 1 :: TELEFONO :: MADRID-7

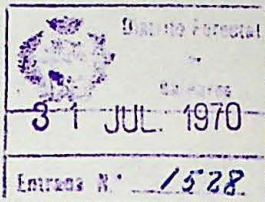

N O T A

PARA EL DISTRITO FORESTAL DE *Baleares.*

Se ha observado en alguna de las cuentas justificativas de los libramientos realizados para la ejecución de obras y trabajos del Plan de 1969, desviaciones notables con relación a los presupuestos aprobados al autorizar los gastos correspondientes.

Por ello recuerdo a V.S. las normas vigentes sobre dichas cuentas, en especial las relativas a que en ellas deben figurar las partidas que aparecen en los presupuestos, con las variaciones normales en estos casos, pero nunca presupuestar unos conceptos y justificar otros.

Madrid, 23 de julio de 1970.

EL JEFE DE LA SECCION DE
OBRAS Y TRABAJOS,

J. J. de Abreu

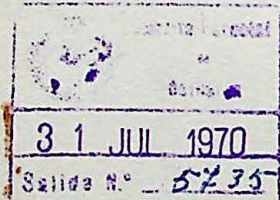

*Pase al Sr. Jefe del N.º 11º
para su conocimiento
y efectos*

Palma, 30-7-70

El Jefe de...

J. de Lanza

[Signature]

Proyecto 6412/.....



MINISTERIO DE AGRICULTURA

DIRECCION GENERAL DE MONTES, CAZA Y PESCA FLUVIAL

SUBDIRECCION GENERAL DE MONTES CATALOGADOS

AÑO DE 19 70

DISTRITO FORESTAL DE BADAJOS

PROPUESTA PARA CONSTRUCCION CAMINO FORESTAL

MONTE O GRUPO COMUNA DE BUÑOLA

N.º del Catálogo de los de Utilidad Pública 5

PERTENENCIA PROPIOS DEL AYUNTAMIENTO DE BUÑOLA

TERMINO MUNICIPAL BUÑOLA

FINANCIACION: ~~P. G. E.~~, Fondo Mejoras, ~~Aportaciones Voluntarias~~

I.—Datos generales del $\left\{ \begin{array}{l} \text{monte} \\ \text{grupo} \end{array} \right\}$ N.º **5** denominado

Comuna de Buñola

1. Administrativos:

Deslinde	Amojonamiento	Inscripción	Ordenación
5 - 9 - 1891	9 - 5 - 1947	15 - 5 - 1867	27 - 7 - 1947

2. Superficies:

2.1. Total	2.2. Pública	2.3. A cargo Dto.	2.4. A cargo P. F. E.
716	716	716	
2.3. A cargo Dto.	2.5. Inforestal	2.8. Bosque	2.9. Arbolada
716	73,59	642,41	642,41
	2.6. Forestal	2.7. Pastizal Espartizal	2.10. Rasa
	642,41		

3. Especies arbóreas que lo pueblan: **Pinus halepensis, Quercus ilex**
 Matorral leñoso de: **Gerobintaceas, ericáceas, ustáceas, cristáceas**

4. Producción preferente de maderas, resinas, corcho, pastos.

5. La ordenación está en el **148**..... año del **entresaca** periodo. Turno transformación años,
 periodo reproducción años.

Posibilidad **772** m. c. madera Qm. $\left\{ \begin{array}{l} \text{resina} \\ \text{corcho} \end{array} \right.$

6. Rentas (por Ha. forestal)

	Media 1963-67	1967-68	1968-69	1969-70
En dinero (ptas.) ...	476	368	336	
Madera (m. c.)	1	1	1	
Resina } (Qm.)				
Corcho }				

II.—Características técnicas de la propuesta:

2.1. De la Construcción.

Longitud	Vías de saca		R.º mín m. l.	Pend. máx %
	Total	Firme		
<input type="text"/>	<input type="text"/>	<input type="text"/>	<input type="text"/>	<input type="text"/>

Proyecto aprobado por O. M. de
 Estado de la ejecución de la obra:

Vías de saca	
Ejecutado hasta 31-XII-196...	Por ejecutar
Explanación m. l. m. l.
Afirmado m. l. m. l.
Obras de fábrica unidades unidades

2.2. De las obras que se proponen.

Vías de saca					
Explanación m. l.	R.º mínimo m. l.	Pend. máx %	Afirmado m. l.	Reparación m. l.	Conservación m. l.
239	20	10	<input type="text"/>	<input type="text"/>	<input type="text"/>

3. Coste unitario **148** Ptas./Km. Ptas./m.²
 Edificaciones

Edificaciones

Superficie cubierta m.²	Capacidad c. r. l.
<input type="text"/>	<input type="text"/>

Edificaciones

Ejecutado hasta 31-XII-196...	Por ejecutar
<input type="text"/>	<input type="text"/>
<input type="text"/>	<input type="text"/>
<input type="text"/>	<input type="text"/>

MINISTERIO DE AGRICULTURA

DIRECCION GENERAL DE MONTES, CAZA Y PESCA FLUVIAL

SUBDIRECCION GENERAL DE MONTES CATALOGADOS
PASEO INFANTA ISABEL, 1 TELEFONO 227 72 92 MADRID-7

SECCION 3.ª «OBRAS Y TRABAJOS»

Distrito Forestal
Balears

6 MAY. 1970

Entrega N.º 923

ASUNTO: APROBACION DE PROPUESTAS DE TRABAJOS DERIVADAS
DEL «PLAN DE MEJORAS» PARA 19.....

N. Ref. 3.ª/OT/Mej./ ..BL....

DISTRITO FORESTAL DE **BALEARES**

Propuesta de trabajos culturales en Has. Construcciones en ...0,239..... } Km.
m.²

Localización: Montes núms.5.....

Pertenencia: **Buñola**

Presupuesto:35.467,9-..... Ptas. Coste unitario148,9-..... Ptas./Km.....

Examinada la propuesta de referencia.

RESULTANDO:

a) Que se proponen en dicha superficie los trabajos o construcciones de	Constr. camino forestal.
b) Que se propone financiarla del modo siguiente:	
Fondo de Mejoras	35.467,9- Ptas.
Aportaciones voluntarias	>
Total	35.467,9- Ptas.

6 MAY. 1970

Salida N.º 3562

VISTO el «Plan de Mejoras» a realizar durante 19...⁷⁰ en los montes de Utilidad Pública de la citada provincia aprobado por el Ilmo. Sr. Director General de Montes el 27 de 2 de 19 70, así como el oficio-circular de la Subdirección General de Montes Catalogados de 2-VII-69.

CONSIDERANDO que los trabajos que se proponen figuran entre los incluidos expresamente en el antedicho «Plan de Mejoras».

CONSIDERANDO que la propuesta está técnicamente bien redactada.

Esta Subdirección General, por delegación del Ilmo. Sr. Director General de Montes, Caza y Pesca Fluvial, ha resuelto prestar su conformidad a la citada propuesta, debiéndose justificar los pagos a que dé lugar la inversión antes mencionada tal como dispone el Decreto 2479/1966, de 10 de septiembre.

Dios guarde a V. S. muchos años.

... deAbril..... de 19 70
El Subdirector General

Mano al Sr. Inf. del Rep. H. para sus efectos Palma, 6-5-70 E/Inf. J. de Buñola



30 ABR 1970

SR. INGENIERO JEFE DEL DISTRITO FORESTAL DE BALEARES

AÑO DE 19 70

SUBDIRECCION GENERAL DE MONTES CATALOGADOS

DISTRITO FORESTAL DE BALEARES

PROPUESTA DE CONSTRUCCION CAMINO FORESTAL

en Ha.

del

Monte } COMUNA DE BUÑOLA n.º del Cat.º de los de U. P. 5
Grupo }

Pertenencia Propios del Ayuntamiento de Buñola

Término municipal Buñola

M E M O R I A

1.- Objetivo.

Se propone la construcción de la vía de saca, adaptación de camino carretera a pista de tracción mecánica mecánica, denominada "Penyal D'Honor", situada en el Monte N.º. 5 de U.P., iniciándose el tramo correspondiente a este año, en el terminado el anterior y prolongándola 239 m.

2.- Características

2.1.- Tipo de vía de saca; secundaria sin firme.

2.2.- Planta; Longitud: 239 m., Radio mínimo: 28 m.

2.3.-Alzada. Rampa máxima 9,4% m. en 74 m.

2.4.- Perfil transversal:

Anchura de la calzada: 4,000 m.

Anchura de los arcenes: 1,000 m.

Cunetas: Sección 0,80 m. Dimensión: 0,60 x 0,50.

Taludes del desmonte:

Roca; 1/4. Tránsito: 1/2. Tierra: 1/q.

Taludes del terreplen: 1,5/1.

- 2.5.- Apartaderos. Se construirán en donde lo permita el terreno en sus tramos llanos.
 2.6.- Firme. Nos se pondrá firme.
 2.7.- Obras de fabrica. No se precisan.

3.- Conveniencia y rentabilidad.- La via de saca de la que es parte la que se refiere la presente memoria, hara posible la extracción de 1.200 m. c. de madera, revalorizando su precio unitario en 200 pts/m.c.
 Las vias de saca existentes en el monte tienen una longitud de 14 Km., lo que representa 19 Km/1.000 Ha.

4.- Técnica a utilizar.- Para los trabajos de explanación se utilizará la maquinaria siguiente:

Pesada: Tractor CAT. de orugas, equipado con pala frontal; Motor - 120 H.P..

Camión: 5 Tm. carga.

Ligera: Compresor 20 H.P.

5.- Presupuestos.- El Presupuesto de Ejecución material se eleva a: - 33.460 Ptas. y el Presupuesto por Administración a 35.467 Ptas, resultando un coste unitario de 148 ptas/Km.

6.- Financiación.- Fondo de Mejoras 15%.

7.- Forma y Plazos de Ejecución.- La obra se ejecutará en el plazo de 2 meses, debiendo comenzar en el mes de Noviembre.

Se propone la ejecución por administración.

8.- Observaciones.- El camino de la presente propuesta forma parte del iniciado en el año 1.965, y continuado todos los años, el cual, una vez finalizado presentará la extracción de los productos de los Tramos I-XIII y XV.

ANEXO A LA MEMORIA

Precios Unitarios

m.l. explanación	Nº.Salarios	Salarios	Materiales	TOTAL
	0,1	25	112	137
Seguro accidentes 6,007% s/25.		3,03	-	3,03
<i>4,25</i>	TOTAL	28,03	112	140,03
	Redondeando	28	112	140

Estado de alineaciones

VERTICES		ALINEACIONES					
Núm. de Orden	Angulos - grados	Núm. de Orden	RECTAS		CURVAS		
			Rumbos Grados	Longitudes Metros	Tangentes Metros	Radios Metros	Desarrollos Metros
2	230° 40'	1	146° 90'	34'50	7'50	28'-	13'20
3	185° 80'	2	177° 40'	19'50	5'00	40'-	9'42
4	197° 5'	3	163° 5'	25'-	4'90	200'-	9'78
5	198° 80'	4	160° 80'	25'10	5'00	200'-	9'82
6	215° 70'	5	159° 90'	31'-	7'10	50'-	14'13
7	219° 10'	6	176° 80'	9'75	7'20	45'-	14'13
		7	197° 5'	32'-			
TOTALES				176'85			70'48

Datos del perfil Longitudinal

Perfiles Transversales.	Distancia entre los perfiles metros	Distancias al Origen metros	ORDENADAS		COTAS ROJAS	
			Del terreno metros	De las rasante m.	Desmonte metros	Terraplen metros
1	-	-	23	21	2	-
2	24	24	19	19	-	-
3	18	42	16	17'2	-	1'20
4	32	74	14'8	14'8	-	-
5	35	109	12	12	-	-
6	37	146	8	9	-	1'00
7	43	189	4	5'6	-	1'60
8	24	213	2'4	3'8	-	1'80
9	40	253	0'8	0'8	-	-

AÑO DE 1970

SUBDIRECCION GENERAL DE MONTES CATALOGADOS

DISTRITO FORESTAL DE BALBARES

PROPUESTA DE CONSTRUCCION CAMINO FORESTAL

en Ha.

del

Monte } COMUNA DE BUÍOLA n.º del Cat.º de los de U. P. 5
Grupo }

Pertenencia Propios del Ayuntamiento de Buíola

Término municipal Buíola

P R E S U P U E S T O

Cuadro de Precios Unitarios de la Ejecución Material por Administración
Presupuesto General por Administración.

Detalle de la Distribución por clases de Obras.

.....
.....
.....
.....
.....
.....

Distrito Forestal de BALIARES Monte }
Grupo } COMUNA DE BUÑOLA
..... N.º del Cat.º de los de U. P. 5

Pertenencia DE PROPIOS DEL AYUNTAMIENTO DE BUÑOLA

Término municipal BUÑOLA

PROPOSTA PARA CONSTRUCCION CAMINO FORESTAL EN 0.239 Km.

**CUADRO DE PRECIOS UNITARIOS DE LA EJECUCION MATERIAL
POR ADMINISTRACION**

Salario base de { a) Peón 250 ptas. c) ptas.
b) Capataz » d) »

Clase de trabajo	Unidad	N.º de salarios (1)	IMPORTE EN PESETAS		
			Salarios (2)	Materiales	TOTAL
Explanación.	m. l.	0.1	28	112	140
Firme	m. l.
Obras de fábrica.
N.º 1
.....
.....
.....
.....
.....
.....
.....
.....
.....
Conservación	m. l.

(1) El número de salarios reducidos al tipo de salarios base de Peón.
(2) Incluidos los Seguros Sociales.

OBSERVACIONES:

Palma de Mallorca, de Abril de 1970.

EL INGENIERO DE MONTES,

Firmado, Mateo Castelló.

Distrito Forestal de BALEARIS Monte } COMUNA DE BUÑOLA
 Grupo }
 N.º del Cat.º de los de U. P. 5
 Pertenencia DE PROPIOS DEL AYUNTAMIENTO DE BUÑOLA
 Término municipal BUÑOLA
 PROPUESTA PARA CONSTRUCCION CAMINO FORESTAL EN 0,239 Km.

PRESUPUESTO GENERAL POR ADMINISTRACION

CONCEPTO	IMPORTE EN PESETAS		
	Salarios (S)	Materiales (M)	TOTAL (T)
Explanación 239 m. l., a 140' - ptas./m. l.	6.692' -	26.768' -	33.460' -
Firme m. l., a ptas./m. l.			
Obras de fábrica N.º 1			
Conservación m. l., a ptas./m. l.			
Totales	6.692' -	26.768' -	33.460' -
Dirección: 6% s/33.460' - ptas.			2.007' -
TOTAL GENERAL PESETAS			35.467' -

Resulta el coste total por km.l.a 148' - Ptas.

Asciende este presupuesto a la expresada cantidad de TREINTA Y CINCO MIL CUATRO
CIENTAS SESENTA Y SIETE

Palma de Mallorca, de Abril de 19 70

EL INGENIERO DE MONTES,

Firmado, Mateo Castell16.



V.º B.º:
EL INGENIERO JEFE

Juan de Arana.

Distrito Forestal de BALEARES Monte } COMUNA DE BUÑOLA
 Grupo }
 N.º del Cat.º de los de U. P. 5
 Pertenenca DE PROPIOS DEL AYUNTAMIENTO DE BUÑOLA
 Término municipal BUÑOLA
 PROPUESTA PARA CONSTRUCCION CAMINO FORESTAL EN 0'239 } Km.
 m²

DETALLE DE LA DISTRIBUCION POR CLASES DE OBRAS

Clave	CLASE DE OBRA	Unidades	IMPORTE EN PESETAS	
			Precio unitario	TOTAL
5.1	Construcción de vías de saca	—	—	—
5.1.1	* Vías principales Km.			
	* Explanación Km.			
	* Afirmados... .. Km.			
	* Obras de fábrica n.º			
5.1.2	* Vías secundarias Km.	0'239	148	35.467
	* Explanación Km.			
	* Afirmados... .. Km.			
	* Obras de fábrica n.º			
	Total	—	—	—
5.2	Construcción de edificios forestales	—	—	—
5.2.1	Casas forestales } n.º m²			
5.2.4	Apriscos } n.º m²			
5.2.5	Abrevaderos } n.º c.r.l.			
	Otros edificios } n.º m²			
	Total	—	—	—
6	Conservación	—	—	—
6.1	Vías de saca Km			
6.2	Edificios } n.º m²			
	Total			
	TOTAL PROPUESTA			35.467

OBSERVACIONES:



V.º B.º:
 Ingeniero Jefe,
 Juan de Ariza

Palma de Mallorca,

de Abril de 1970

EL INGENIERO DE MONTES,

Firmado, Mateo Castelló

NOTA.— Cuando la vía se construya totalmente en el mismo año, es decir, se explane y afirme en dicho año, se rellenará la horizontal de la vía de saca principal o secundaria, según lo que corresponda.
 Cuando sólo se realice la explanación, o bien se afirme lo explanado en años anteriores, o se construyan obras de fábrica independientemente de la explanación, se rellenará la horizontal correspondiente.

AÑO DE 19 70

SUBDIRECCION GENERAL DE MONTES CATALOGADOS

DISTRITO FORESTAL DE BALEARIS

PROPUESTA DE CONSTRUCCION CAMINO FORESTAL

en Ha.

del

Monte }
Grupo } COMUNA DE BUÑOLA n.º del Cat.º de los de U. P. 5

Pertenencia Propios del Ayuntamiento de Buñola

Término municipal Buñola

PLANOS

Groquis situación.

Reducción fotografica del plano del Monte a escala 1:5.000 y localización de la obra en el mismo.

Planos de la traza, perfil longitudinal y perfil transversal tipo.

.....
.....
.....
.....
.....

Proyecto de Situación del Monte N° 5 de U.P. "Comuna de Buñola" Escala ≈ 1:50.000



DISTRITO FORESTAL DE BALEARES

PLANO GENERAL
 del
MONTE Nº5 "COMUNA de BUÑOLA"
 Término Municipal de Buñola
 Isla de Mallorca - Baleares
 Propias del Ayunt.º de Buñola
 ESCALA 1:5.000

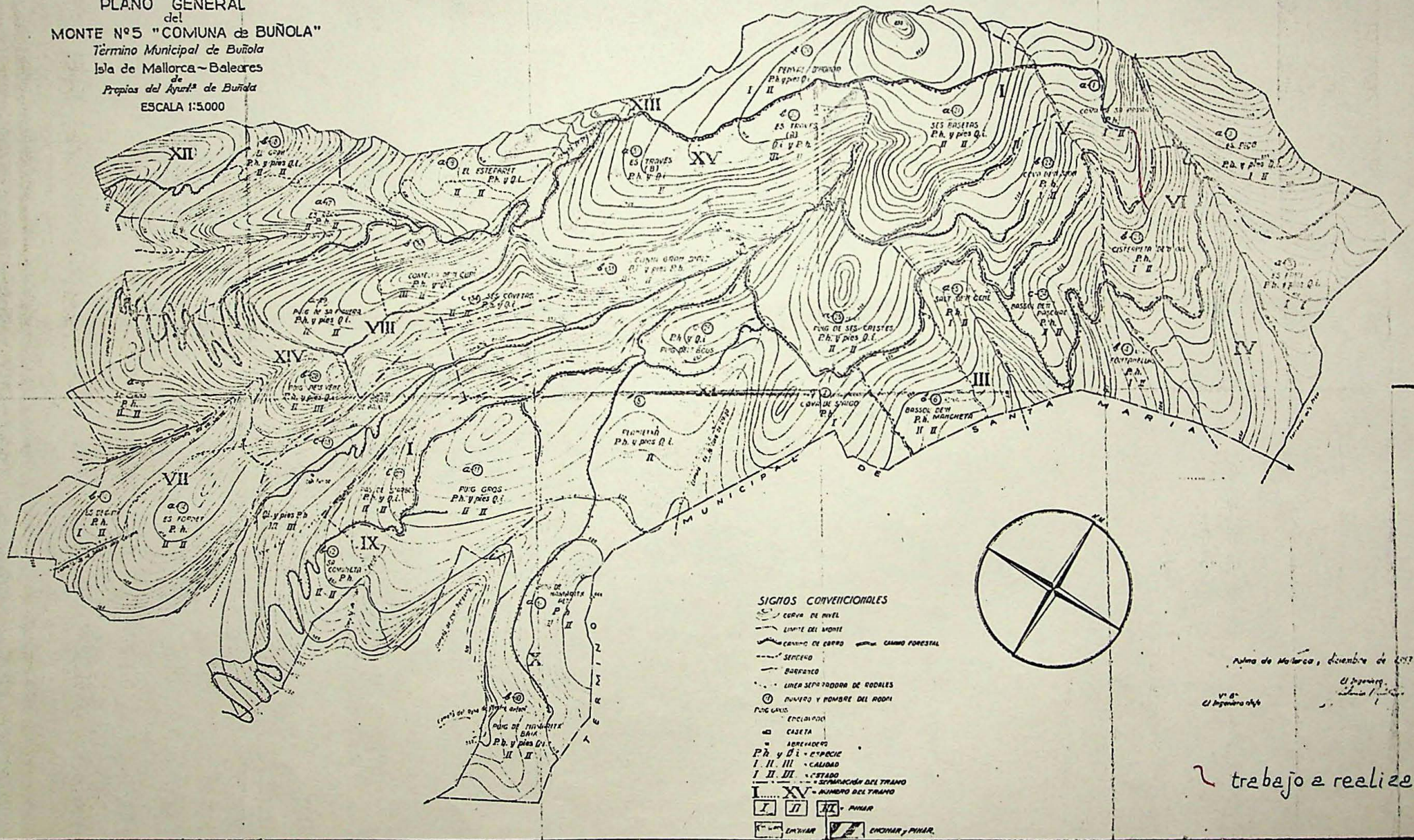

Mallorca, diciembre de 1937
 El Ingeniero
 Antonio...

trabajo a realizar

Proyecto 6412/.....

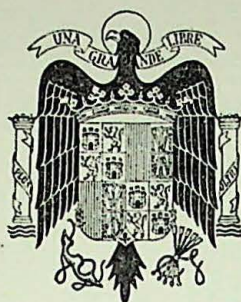

MINISTERIO DE AGRICULTURA

DIRECCION GENERAL DE MONTES, CAZA Y PESCA FLUVIAL

SUBDIRECCION GENERAL DE MONTES CATALOGADOS

AÑO DE 1970

DISTRITO FORESTAL DE BALEARES

PROPUESTA PARA MEJORAS DE PASTIZALES

MONTE O GRUPO COMUNA DE CAIMARI Y BINIAMAR

N.º del Catálogo de los de Utilidad Pública 8 - 9

PERTENENCIA PROPIOS DEL AYUNTAMIENTO DE SELVA

TERMINO MUNICIPAL SELVA

FINANCIACION: ~~P. G. E.~~, Fondo Mejoras, ~~Aportaciones Voluntarias~~.

I.—Datos generales del { monte } N.º denominado
 { grupo }
 Comuna de Caímari y Biniamar

1. Administrativos:

Deslinde	Amojonamiento	Inscripción	Ordenación
5 - 1883	3-6-1891 21-5-1891	21-1-1932	

2. Superficies:

2.1. Total	2.2. Pública	2.3. A cargo Dto.	2.4. A cargo P. F. E.
884	884	884	
2.3. A cargo Dto. 884	2.5. Inforestal	2.8. Bosque	2.9. Arbolada
	317,38		548,37
	2.6. Forestal		2.10. Rasa
	566,62	2.7. Pastizal Espartizal	18,25

3. Especies arbóreas que lo pueblan: Pinus halepensis, Quercis.....
 Matorral leñoso de: Terebintáceas, cistáceas, aricáceas, gramíneas.....
4. Producción preferente de maderas, resinas, corcho, pastos.
5. La ordenación está en el 4.º..... año del Entresaca periodo. Turno transformación años,
 periodo reproducción años.

Posibilidad 654 m. c. madera Qm. { resina
 corcho

6. Rentas (por Ha. forestal)

	Media 1963-67	1967-68	1968-69	1969-70
En dinero (ptas.) ...	604	470	370	
Madera (m. c.)	1	1	1	
Resina } (Qm.)				
Corcho }				

II.—Características técnicas de la propuesta:

2.1. De la Construcción.

Longitud	Vías de saca		R.º mín m. 1.	Pend. máx %
	Total	Firme		

Proyecto aprobado por O. M. de
 Estado de la ejecución de la obra:

Vías de saca	
Ejecutado hasta 31-XII-196...	Por ejecutar
Explanación m. 1. m. 1.
Afirmado m. 1. m. 1.
Obras de fábrica unidades unidades

2.2. De las obras que se proponen.

Vías de saca					
Explanación m. 1.	R.º mínimo m. 1.	Pend. máx %	Afirmado m. 1.	Reparación m. 1.	Conservación m. 1.

3. Coste unitario Ptas./Km. 1.767.- Ptas./m.²
 Edificaciones

Edificaciones

Superficie cubierta m.²	Capacidad c. r. l.
226	70

Edificaciones

Ejecutado hasta 31-XII-196...	Por ejecutar

MINISTERIO DE AGRICULTURA

DIRECCION GENERAL DE MONTES, CAZA Y PESCA FLUVIAL

SUBDIRECCION GENERAL DE MONTES CATALOGADOS
PASEO INFANTA ISABEL, 1 TELEFONO 227 72 92 MADRID-7

SECCION 3.ª: «OBRAS Y TRABAJOS»

Distrito Forestal
6 MAY 1970
Entrada N.º 924

ASUNTO: APROBACION DE PROPUESTAS DE TRABAJOS DERIVADAS
DEL «PLAN DE MEJORAS» PARA 19.....

N. Ref. 3.ª/OT/Mej./ BL

DISTRITO FORESTAL DE	BALEARES				
Propuesta de trabajos culturales en	Has. Construcciones en	} Km. m.ª			
Localización: Montes núms.	8 - 9				
Pertenencia:	Ayuntamiento de de Selva				
Presupuesto:	42.783,-	Ptas. Coste unitario	1.645,-	Ptas./	m ²

Examinada la propuesta de referencia.

RESULTANDO:

- a) Que se proponen en dicha superficie los trabajos o construcciones de **Mejora de Pastizales**
- b) Que se propone financiarla del modo siguiente:

Fondo de Mejoras	42.783,- Ptas.
Aportaciones voluntarias	»
Total	42.783,- Ptas.

6 MAY. 1970
Entrada N.º 3563

VISTO el «Plan de Mejoras» a realizar durante 19.70 en los montes de Utilidad Pública de la citada provincia aprobado por el Ilmo. Sr. Director General de Montes el 27 de 2 de 1970, así como el oficio-circular de la Subdirección General de Montes Catalogados de 2-VII-69.

CONSIDERANDO que los trabajos que se proponen figuran entre los incluidos expresamente en el antedicho «Plan de Mejoras».

CONSIDERANDO que la propuesta está técnicamente bien redactada.

Esta Subdirección General, por delegación del Ilmo. Sr. Director General de Montes, Caza y Pesca Fluvial, ha resuelto prestar su conformidad a la citada propuesta, debiéndose justificar los pagos a que dé lugar la inversión antes mencionada tal como dispone el Decreto 2479/1966, de 10 de septiembre.

Dios guarde a V. S. muchos años.

Madrid 27 de Abril de 1970
El Subdirector General,



Para el Sr. Jefe del Depto. de Montes para sus efectos
Dahua, 6-5-70
[Signature]

SR. INGENIERO JEFE DEL DISTRITO FORESTAL DE BALEARES



Elevando a la Jefatura Propuestas de trabajos a realizar con cargo al Fondo de Mejoras 15%.

Adjunto tengo el honor de acompañarle en triplicado ejemplar Propuestas de trabajos a realizar con cargo al Fondo de Mejoras 15% en monte nº. 5 de U.P. y Grupo de Montes nums. 8 y 9 de U.P., para su aprobación o repazos y posterior elevación a la Superioridad.

Dios guarde a V.S. muchos años.
Palma de Mallorca, 18 de Abril de 1.970.
EL INGENIERO DEL NEGOCIADO UNICO,

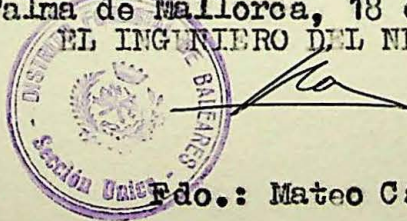

Fdo.: Mateo Castelló.

Sr. Ingeniero Jefe de esta Sección Forestal.

AÑO DE 1970

SUBDIRECCION GENERAL DE MONTES CATALOGADOS

DISTRITO FORESTAL DE BALEARES

PROPUESTA DE MEJORA DE PASTIZALES

en Ha.

del

Monte } COMUNA DE GAIARI Y BINJAMAR n.º del Cat.º de los de U. P. 8 - 9
Grupo }

Pertenencia Propios del Ayuntamiento de Selva

Término municipal SELVA

M E M O R I A

1.º Tipo de Edificación.- El refugio cuya construcción se propone, forma parte del proyecto completo de Algibe-Abrevadero-Refugio. Este pasado año, con cargo al 15% del Fondo de Mejoras, se construyó el Algibe Abrevadero, y este año se propone la construcción del refugio. Dicho refugio se contruirá sobre el algibe, sirviendo los muros laterales del mismo, de cimentación de las paredes de cerramiento y carga; el forjado cubierto cubierto del algibe hara los efectos de piso del refugio.

La distribución y medidas vienen indicadas en los planos correspondientes. Las paredes serán de fabrica de bloque de hormigón de 20 cm., tomados con mortero de cemento portland. Dichas paredes se enfoscaran y encalaran por las dos caras.

La cubierta será de teja árabe, apoyandose un entremado de vigas de madera y bovedillas de ceramica.

La carpintería de madera estará formada por puerta machihembrada y ventanal vidriera y persiana de dos hojas. La carpintería se pintará al óleo.

Se construirá una chimenea con un hecho de ladrillo refractario y campana al exterior.

Asimismo se construirá un brocal en el hueco dejado en el forjado del algibe.

- 2.- Superficie cubierta. 26 m².
- 3.- Superficie útil. 22 m².
- 4.- Capacidad. 70 c.r.l.
- 6.- Conveniencia y rentabilidad de la Mejora.

Una vez construido el algibe, cuya necesidad quedó justificada el año pasado, el refugio cumple 2 formalidades; 1ª) Albergue para el pastor. 2ª) Recogida de agua, con la cubierta, para alimentar el algibe. Todo ello, se traduce a un aumento de la cotización de los pastos.

- 7.- Presupuesto General y coste por m². de superficie cubierta. 42.783 ptas. y 1.645 ptas/m².

ANEXO - PRECIOS UNITARIOS

Precio Unitario
m². Fabricación bloque hormigón 20 cm.

<u>Concepto</u>	<u>Nº de Salarios</u>	<u>Salarios</u>	<u>Materiales</u>	<u>TOTAL</u>
m ² . Fabrica bloque Seguro de Accidentes 6,007% s/80	0,20	80'00	115	195'00
		4'80	-	4'80
TOTAL	0,20	84'80	115	199'80
Redondeando	0,20	85'00	115	200'00

m². Enfoscado y encalado

Enfoscado	0,10	40'00	15	55'00
Encalado	0,02	8'00	7	15'00
TOTAL	0,12	48'00	22	70'00
Seguro de Accidentes 6,007% s/48'00		2'88	-	2'88
TOTAL	0,12	50'88	22	72'88
Redondeando	0,12	51'00	22	73'00

m². Cubierta teja árabe

Forjado vigas madera y bovedillas cerámica.	0,30	120'00	210	330'00
Teja árabe	0,10	40'00	80	120'00
	0,40	160'00	290	450'00
Seguro de Accidentes 6,007% s/160'00		9'60		9'60
TOTAL	0,40	169'60	290	459'60
Redondeando	0,40	170'00	290	460'00

m². Carpintería madera

m ² . carpintería	0,20	80'00	680	760'00
" pintura ó vidrio	0,10	40'00	100	140'00
	0,30	120'00	780	900'00
Seguro de Accidentes 6,007% s/120'00		7'21		7'21
TOTAL	0,30	127'21	780	907'21
Redondeando	0,30	130'00	780	910'00

<u>Concepto</u>	<u>Nº de salarios</u>	<u>Salarios</u>	<u>Materiales</u>	<u>TOTAL</u>
<u>Id. Chimenea</u>	7'00	2.800	1.400'00	4.200'00
Seguro Adccidentes 6,007% s/2.800	7'00	2.800'00 168,19	1.400'00	4.200'00 168'19
TOTAL	7'00	2.968,19	1.400'00	4.368'19
Redondeando	7'00	2.970'00	1.400'00	4.370'00
<u>Id. Broval</u>	4'00	1.600'00	940'00	2.540'00
Seguro Accidentes 6,007% s/1.600'00	4'00	96'12		96'12
TOTAL	4'00	1.696'12	940'00	2.636'12
Redondeando	4'00	1.697'00	940'00	2.637'00

AÑO DE 19 70

SUBDIRECCION GENERAL DE MONTES CATALOGADOS

DISTRITO FORESTAL DE BALMORIS

PROPUESTA DE MEJORA DE PASTIZALES

en Ha.

del

My/yy/ } COMUNA DE CALMARI Y BINLAMAR n.º del Cat.º de los de U. P. 8 y 9
Grupo }

Pertenencia PROPIOS DEL AYUNTAMIENTO DE SELVA

Término municipal SELVA

P R E S U P U E S T O

Cuadro de precios unitarios de la Ejecución Material por Administra
ción.

Presupuesto General por Administración.

Detalle de la distribución por clase de obras.

Distrito Forestal de BALEARES Monte } COMUNA DE CAIMARI Y
 Grupo }
COMUNA DE BINIAMIAR N.º del Cat.º de los de U. P. 8 - 9
 Pertenencia DE PROPIOS DEL AYUNTAMIENTO DE SELVA
 Término municipal SELVA
 PROPUESTA PARA MEJORA DE PASTIZALES EN _____ Km.

**CUADRO DE PRECIOS UNITARIOS DE LA EJECUCION MATERIAL
 POR ADMINISTRACION**

Salario base de { a) Peón 300'- ptas. c) Oficial albañil 500'ptas.
 b) Capataz _____ » d) _____ »

Clase de trabajo	Unidad	N.º de salarios (1)	IMPORTE EN PESETAS		
			Salarios (2)	Materiales	TOTAL
Explanación.	m. l.				
Firme	m. l.				
Obras de fábrica.	_____	_____	_____	_____	_____
N.º 1					
m2. Fabrica bloque					
hormigón		0,2	85'-	115'-	200'-
m2. Enfoscado y enca					
lado		0,12	51'-	22'-	73'-
m2. Cubierta		0,4	170'-	290'-	460'-
m2. Carpinteria madera		0,3	130'-	780'-	910'-
id. Chimenea		7	2.970'-	1.400'-	4.370'-
id. Browal		4	1.697'-	940'-	2.637'-
Conservación	m. l.				

(1) El número de salarios reducidos al tipo de salarios base de Peón.
 (2) Incluidos los Seguros Sociales.

OBSERVACIONES:

Palma de Mallorca, de Abril de 1970

EL INGENIERO DE MONTES,



Firmado, Mateo Castelló.

Distrito Forestal de BALEARES ^{Mente} } COMUNA DE CAIMARI Y
 Grupo } COMUNA DE BINIAMAR N.º del Cat.º de los de U. P. 8 - 9
 Pertenencia PROPIOS DEL AYUNTAMIENTO DE SELVA
 Término municipal SELVA
 PROPUESTA PARA MEJORA DE PASTIZALES EN Km.

PRESUPUESTO GENERAL POR ADMINISTRACION

C O N C E P T O	I M P O R T E E N P E S E T A S		
	Salarios (S)	Materiales (M)	TOTAL (T)
Explanación m. l., a ptas./m. l.			
Firme m. l., a ptas./m. l.			
Obras de fábrica			
50 m2. Fábrica bloque hormigón	4.250'-	5.750'-	10.000'-
100 m2. Enfoscado y encalado	5.100'-	2.200'-	7.300'-
26 m2. Cubierta	4.420'-	7.540'-	11.960'-
4,5 m2. Carpintería	585'-	3.510'-	4.095'-
Chimenea	2.970'-	1.400'-	4.370'-
Brocal	1.697'-	940'-	2.637'-
Conservación m. l., a ptas./m. l.			
Totales			40.362'-
Dirección: 6% s/40.362'-			2.421'-
TOTAL GENERAL PESETAS			42.783'-

Resulta el coste total por Km. a 1.645'- Ptas.

Asciende este presupuesto a la expresada cantidad de Guarenta y dos mil setecientas ochenta y tres pesetas.

Palma de Mallorca, de Abril de 19 70

EL INGENIERO DE MONTES,

Firmado, Mateo Castelló.

V.º B.º
EL INGENIERO JEFE

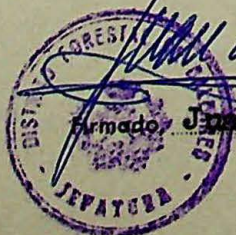

Firmado, Juan de Arana.

Distrito Forestal de **BALEARES** Monte } **COMUNA DE CAIMARI Y**
 Grupo } **COMUNA DE BINIAMAR** N.º del Cat.º de los de U. P. **8 - 9**

Pertenencia **PROPIOS DEL AYUNTAMIENTO DE SELVA**

Término municipal **SELVA**

PROPUESTA PARA **MEJORA DE PASTIZALES** EN { Km.
m²

DETALLE DE LA DISTRIBUCION POR CLASES DE OBRAS

Clave	CLASE DE OBRA	Unidades	IMPORTE EN PESETAS	
			Precio unitario	TOTAL
5.1	Construcción de vías de saca	—	—	—
5.1.1	* Vías principales Km.			
	* Explanación Km.			
	* Afirmados... .. Km.			
	* Obras de fábrica n.º			
5.1.2	* Vías secundarias Km.			
	* Explanación Km.			
	* Afirmados... .. Km.			
	* Obras de fábrica n.º			
	Total	—	—	—
5.2	Construcción de edificios forestales	—	—	—
5.2.1	Casas forestales { n.º m²			
5.2.4	Apriscos { n.º m²			
5.2.5	Abrevaderos { n.º c.r.l.			
	Otros edificios { n.º m²	1 26	1.645'-	42.783'-
	Total	—	—	—
6	Conservación	—	—	—
6.1	Vías de saca Km			
6.2	Edificios { n.º m²			
	Total	—	—	—
TOTAL PROPUESTA			1.645'-	42.783'-

OBSERVACIONES:

V.º B.º:
EL INGENIERO JEFE,

Palma de Mallorca, de **Abril** de 1970

EL INGENIERO DE MONTES,

Firmado, **Juan de Arana.**

Firmado, **Mateo Castelló.**

NOTA.— Cuando la vía se construya totalmente en el mismo año, es decir, se explane y afirme en dicho año, se rellenará la horizontal de la vía de saca principal o secundaria, según lo que corresponda.
 Cuando sólo se realice la explanación, o bien se afirme lo explanado en años anteriores, o se construyan obras de fábrica independientemente de la explanación, se rellenará la horizontal correspondiente.



AÑO DE 19 70

SUBDIRECCION GENERAL DE MONTES CATALOGADOS

DISTRITO FORESTAL DE BALBAÑES

PROPUESTA DE MEJORA DE PASTIZALES

en Ha.

del

Móvilé } COMUNA DE GAIMARI Y BINIABAR n.º del Cat.º de los de U. P. 8 y 9
Grupo }

Pertenencia PROPIOS DEL AYUNTAMIENTO DE SELVA

Término municipal SELVA

PLANOS

Croquis de situación del monte a escala 1:50.000

Copia del Plano fotografico del monte a escala 1:5.000 y reducido a tamaño folio.

Planos de la obra a realizar a escala 1:50 .

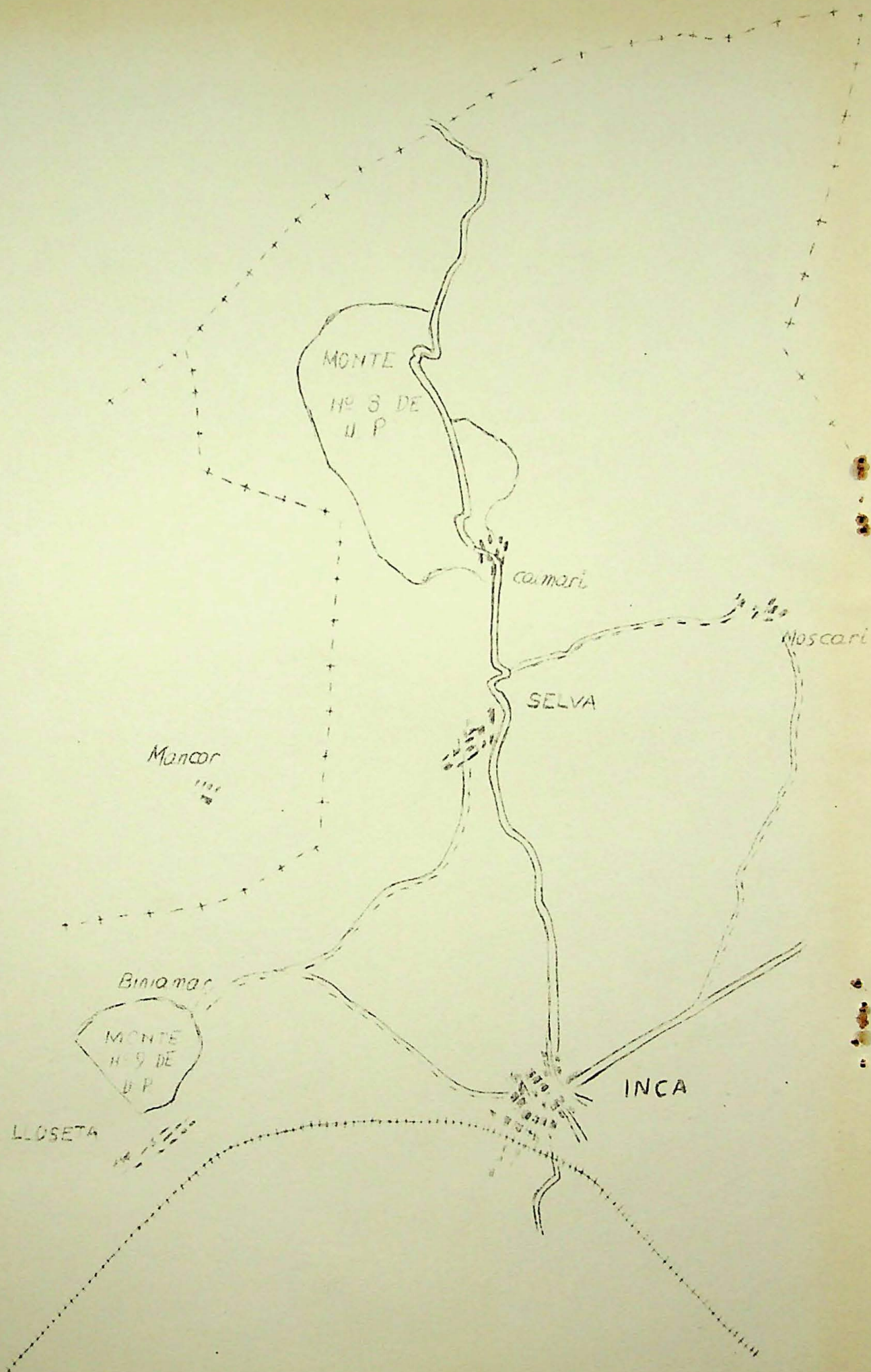

SECCION FORESTAL DE BALEARES

PROYECTO DE VIA DE SACA
EN MONTE Nº 5 DE U. P.
COMUNA DE BUÑOLA.

(ADAPTACION DE SENDAS A PISTAS
DE TRACCION MECANICA.)

ESCALAS VARIAS

Vº Bº
EL INGENIERO JEFE

PALMA DE MALLORCA, MARZO 1970
EL INGENIERO

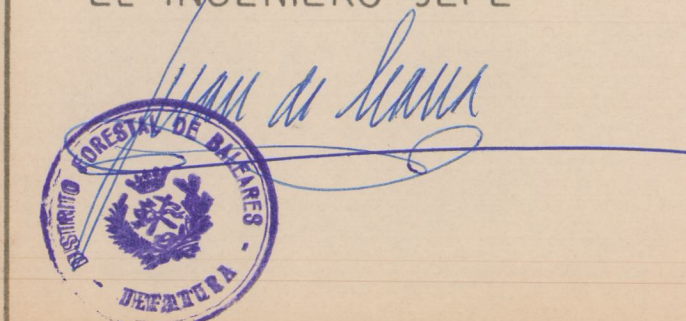

PERFIL TIPO
ESCALA 1:50

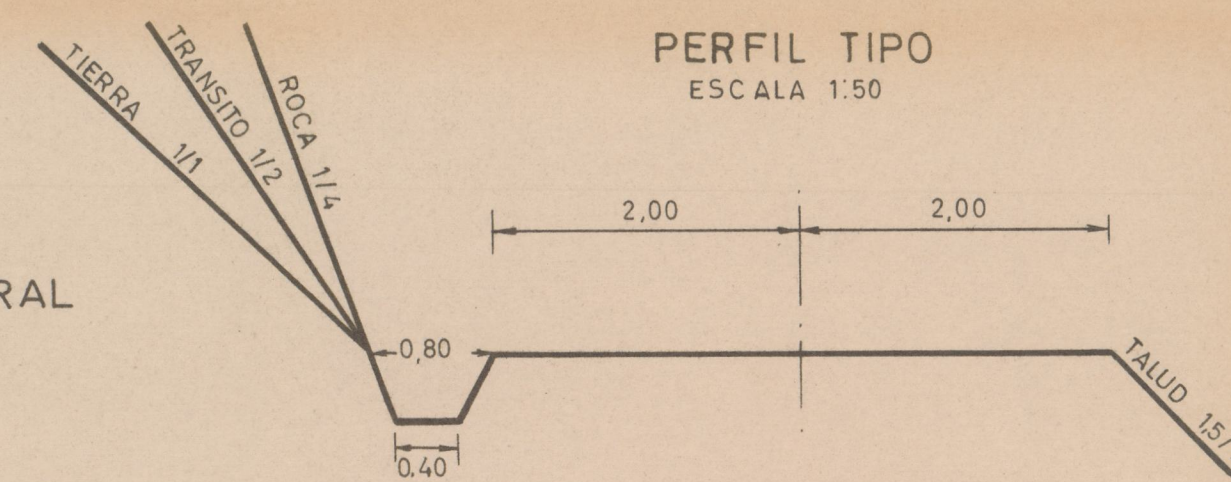

PERFIL LONGITUDINAL

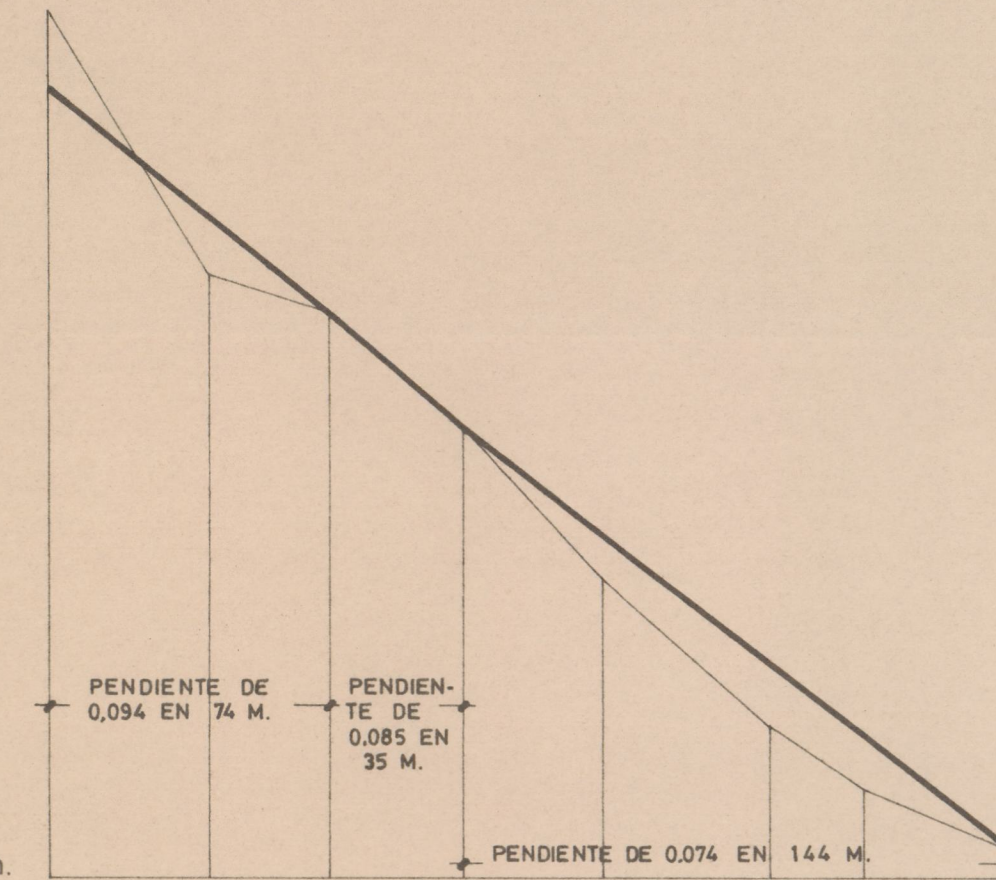

ESCALAS { HORIZONTALES 1:2000
VERTICALES 1:200

PLANO DE COMPARACION a 23 m.

COTAS ROJAS { TERRAPLEN
DESMONTE
ORDENADAS { DE LA RASANTE
DEL TERRENO
DISTANCIAS { PARCIALES
AL ORIGEN
ALINEACIONES
PERFILES TRANSVERSALES

2.00	1.20	1.0	1.60	1.40				
21.0	17.2	14.8	12.0	9.0	5.60	3.8	0.8	
23.0	16.0	14.8	12.0	8.0	4.0	2.4	0.8	
0.0	42.0	32.0	35.0	36.0	44.0	24.0	40.0	
0.00	42.0	74.0	109.0	146.0	189.0	213.0	253.0	
	1	2	3	4	5	6	7	
	1	2	3	4	5	6	7	8

PLANTA GENERAL
ESCALA 1:1.000

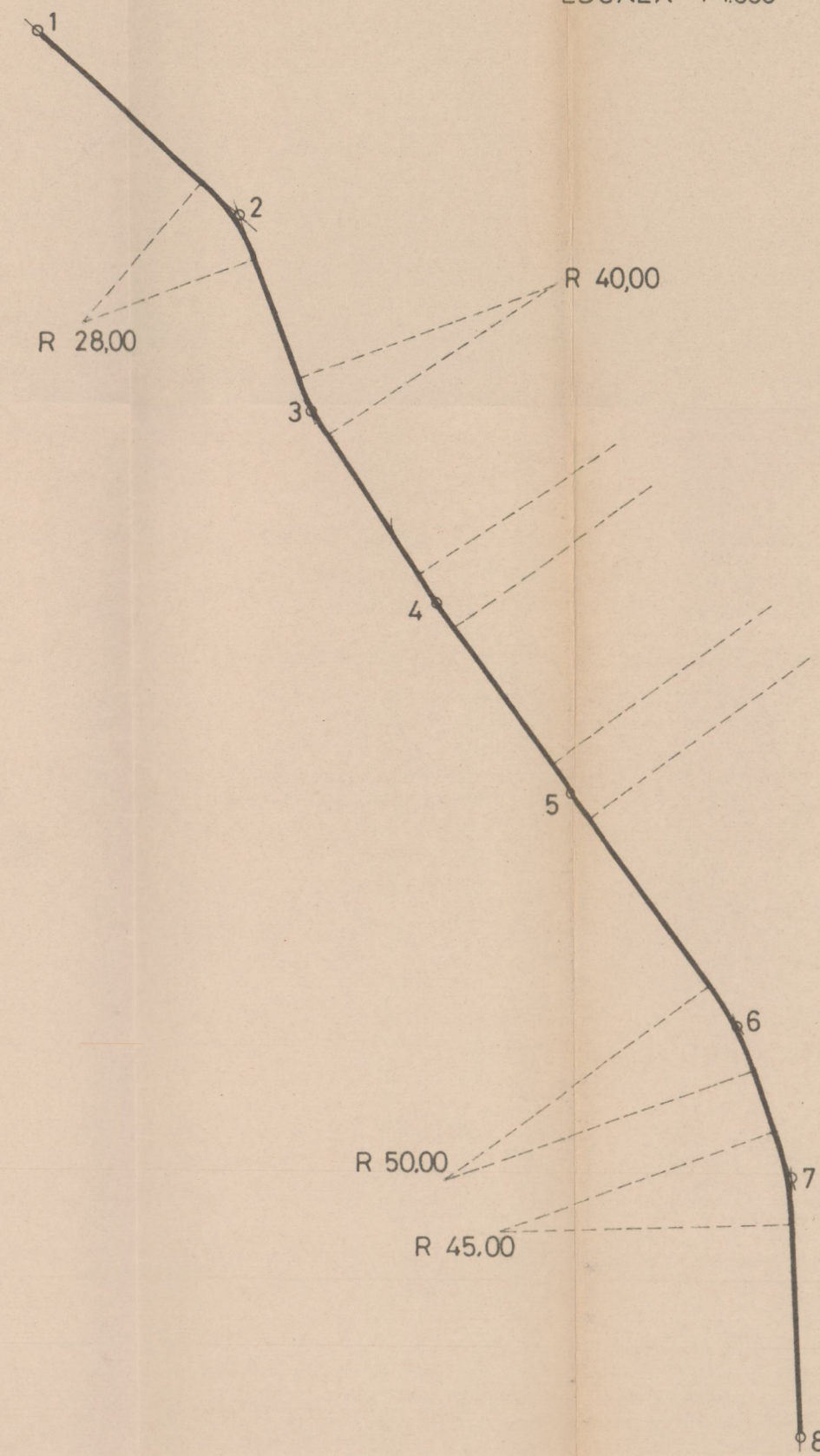

PROYECTO DE 2ª REVISIÓN
DEL GRUPO DE MONTES
COMUNA DE CAIMARI y COMUNA DE BIVANNA
NÚMEROS 1-A y 2-A
DEL
AYUNTAMIENTO DE SELVA

112-T

PLANO DE ORDENACION

MONTE I A COMUNA DE CAIMARI
Superficie 15300 Has

Escala 1:5000

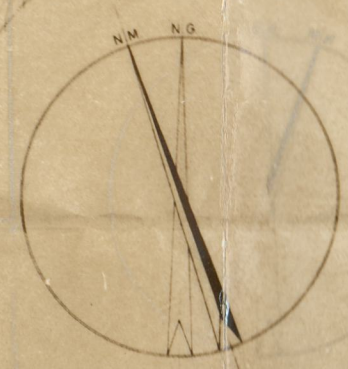

SIGNOS CONVENCIONALES

- CURVAS DE NIVEL DE 10m en 10m
- LIMITE DE MONTE
- CARRETERA COMARCAL Nº 710
- CAMINO CARRETERO
- CAMINO DE HERRADURA
- BARRANCO
- ALGIBE ABBEYADERO
- CALLE DE TRAMO
- CALLE DE SUBTRAMO
- T-II DENOMINACION DE TRAMO
- ST a b DENOMINACION DE SUBTRAMO

○ Localización del trabajo

Vº Bº
EL INGENIERO JEFE
[Signature]

PALME DE MALLORCA, MARZO DE 1911
EL INGENIERO
[Signature]

PLANTA ALGIBE Y ABREVADERO

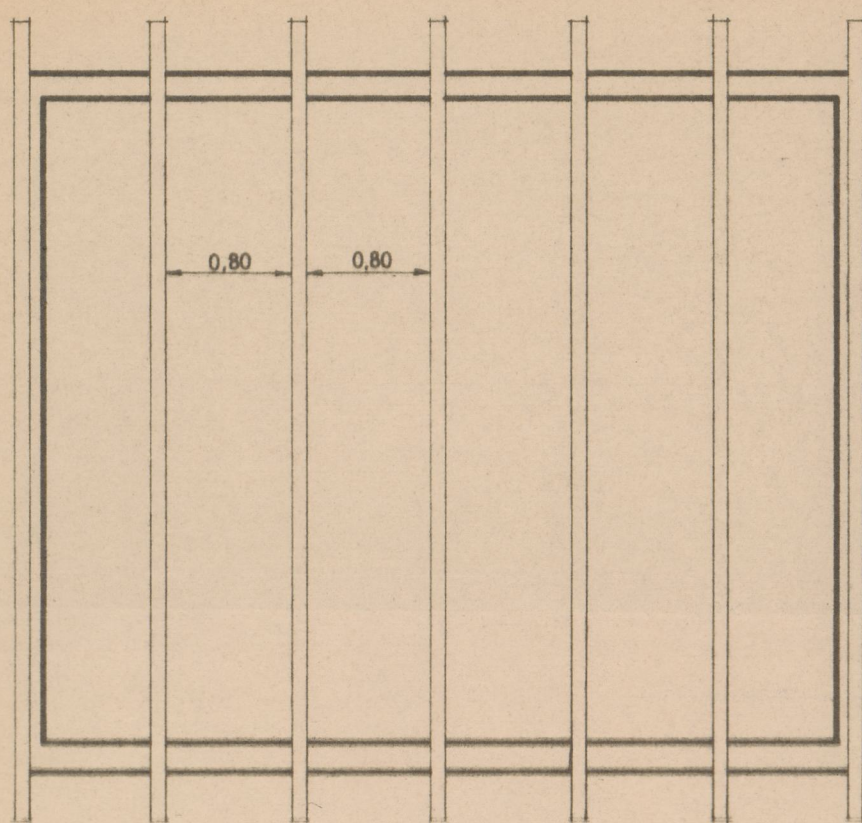
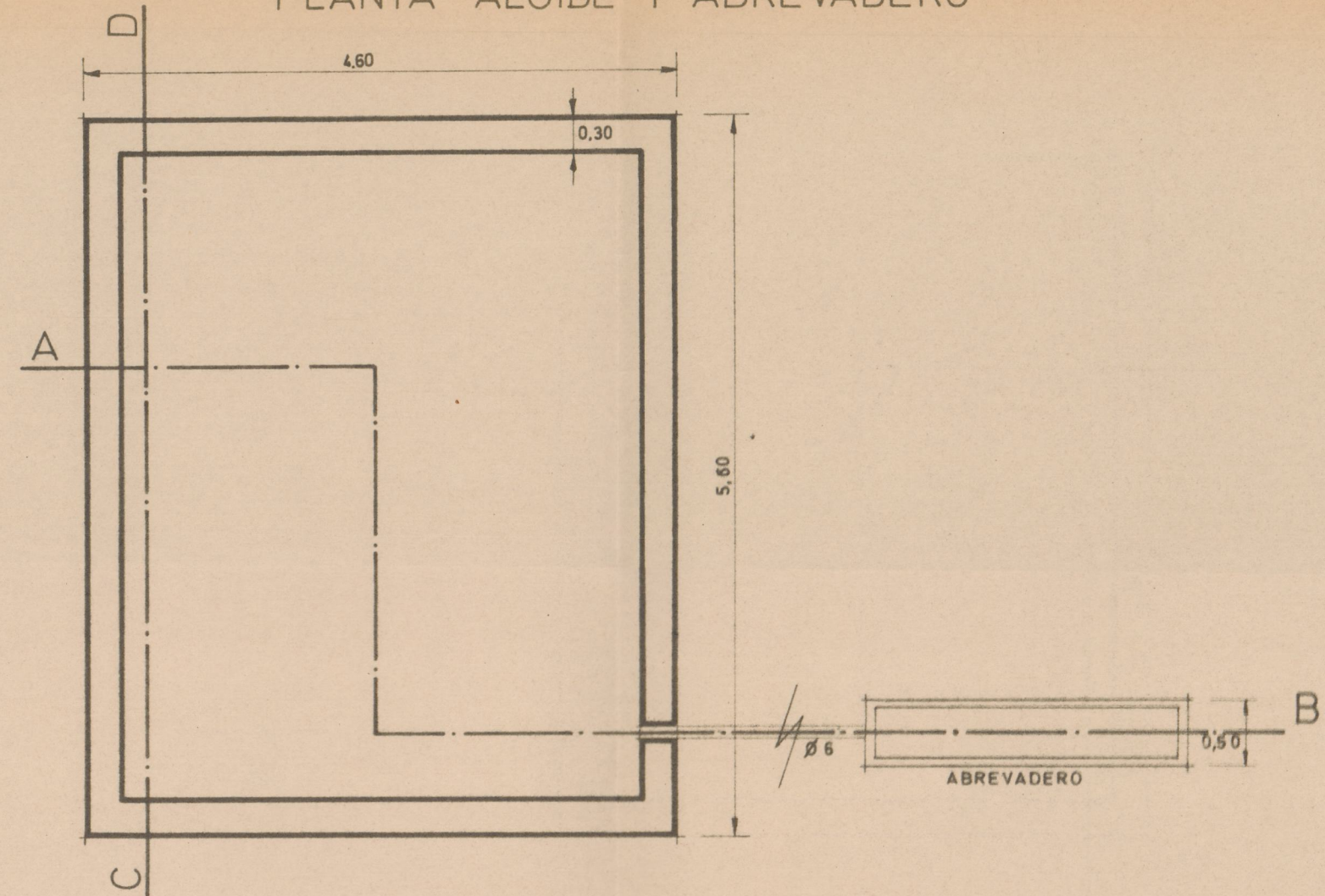

PLANTA CUBIERTA

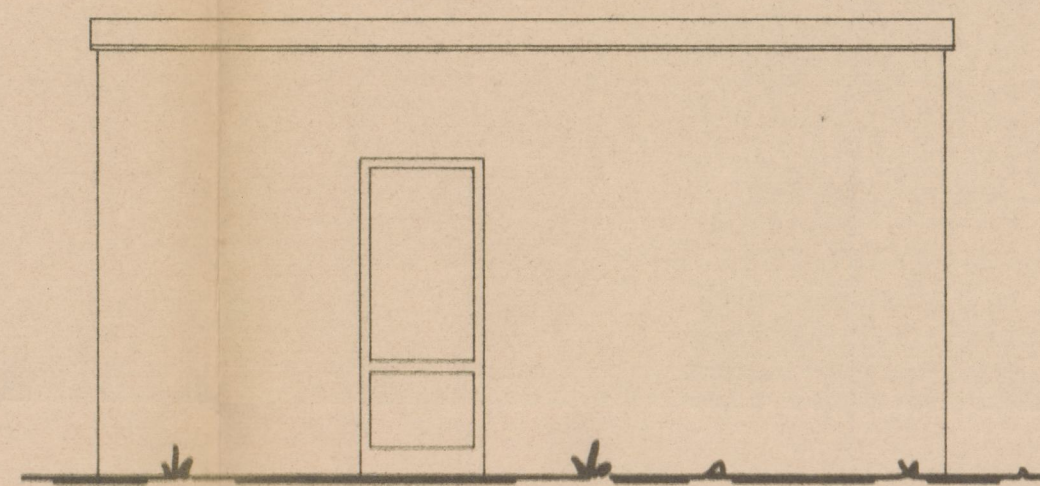

ALZADO

SECCION FORESTAL DE BALEARES

PROYECTO DE ALGIBE -
- REFUGIO - ABREVADERO
EN MONTE Nº 8 DE U. P.
COMUNA DE CAIMARI.

ESCALA 1:50

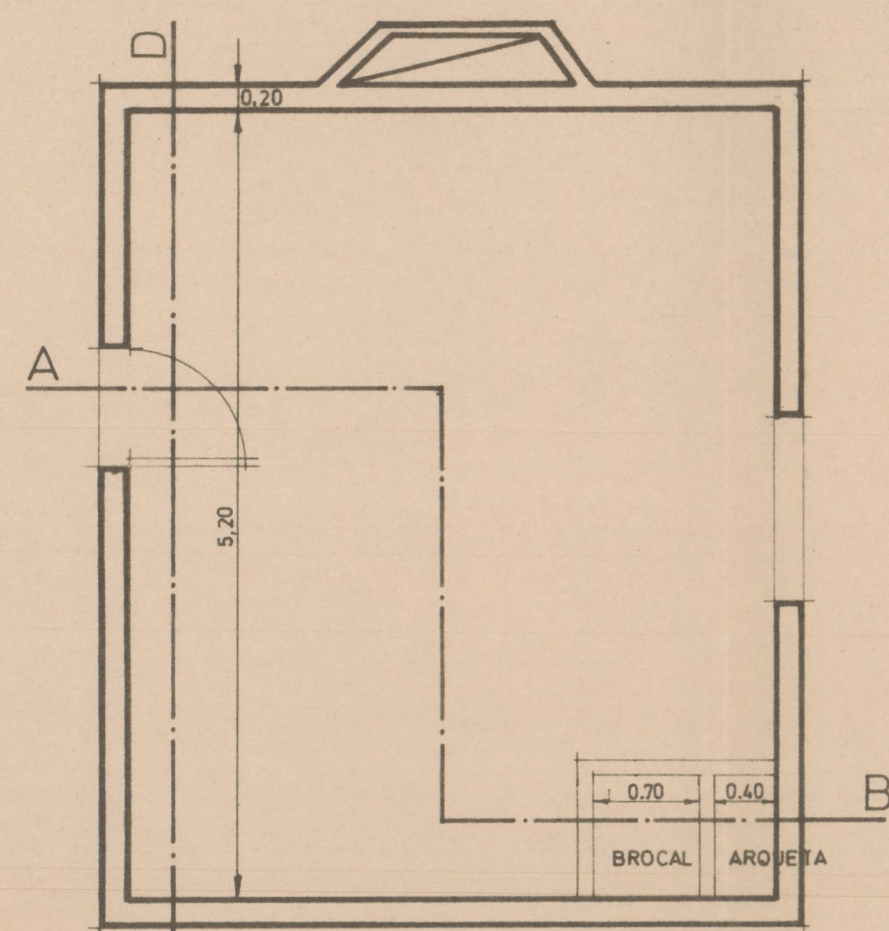

PLANTA REFUGIO

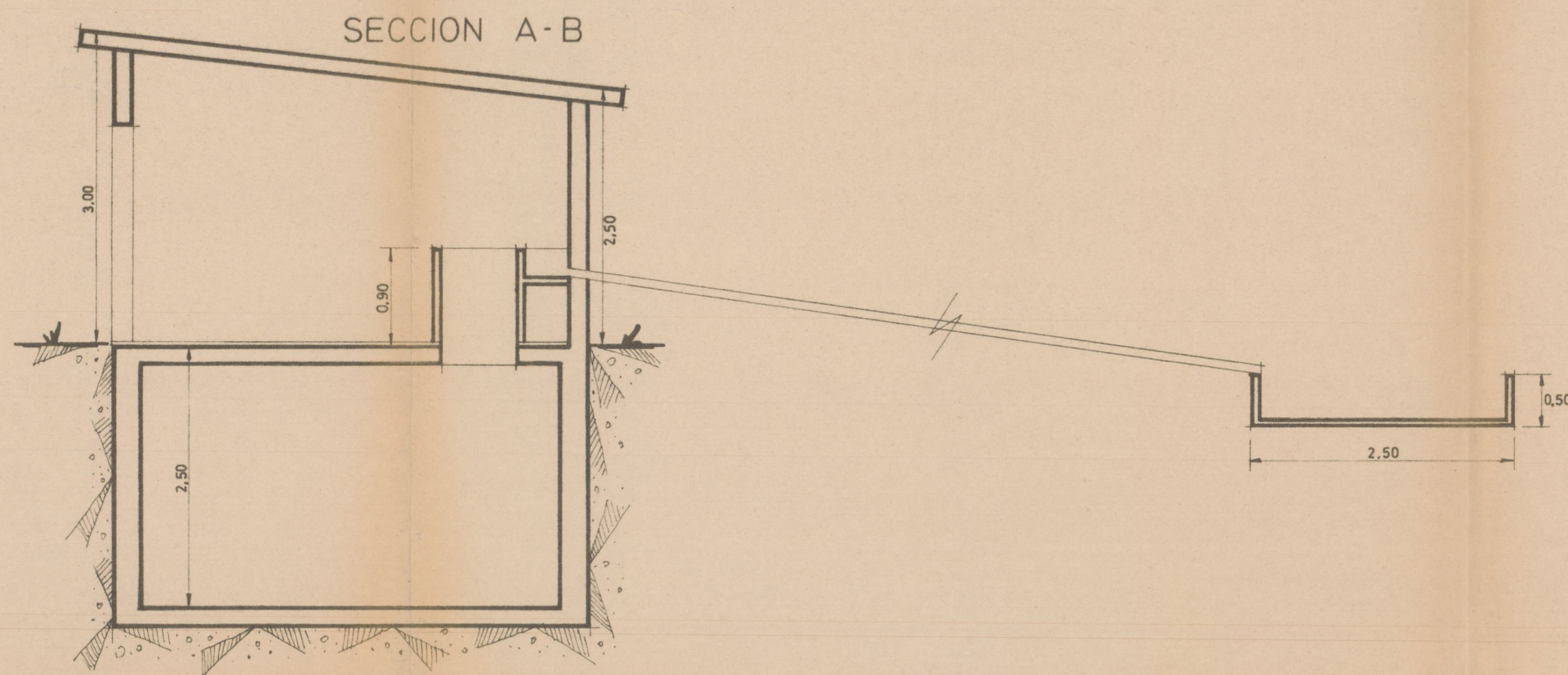

SECCION A-B

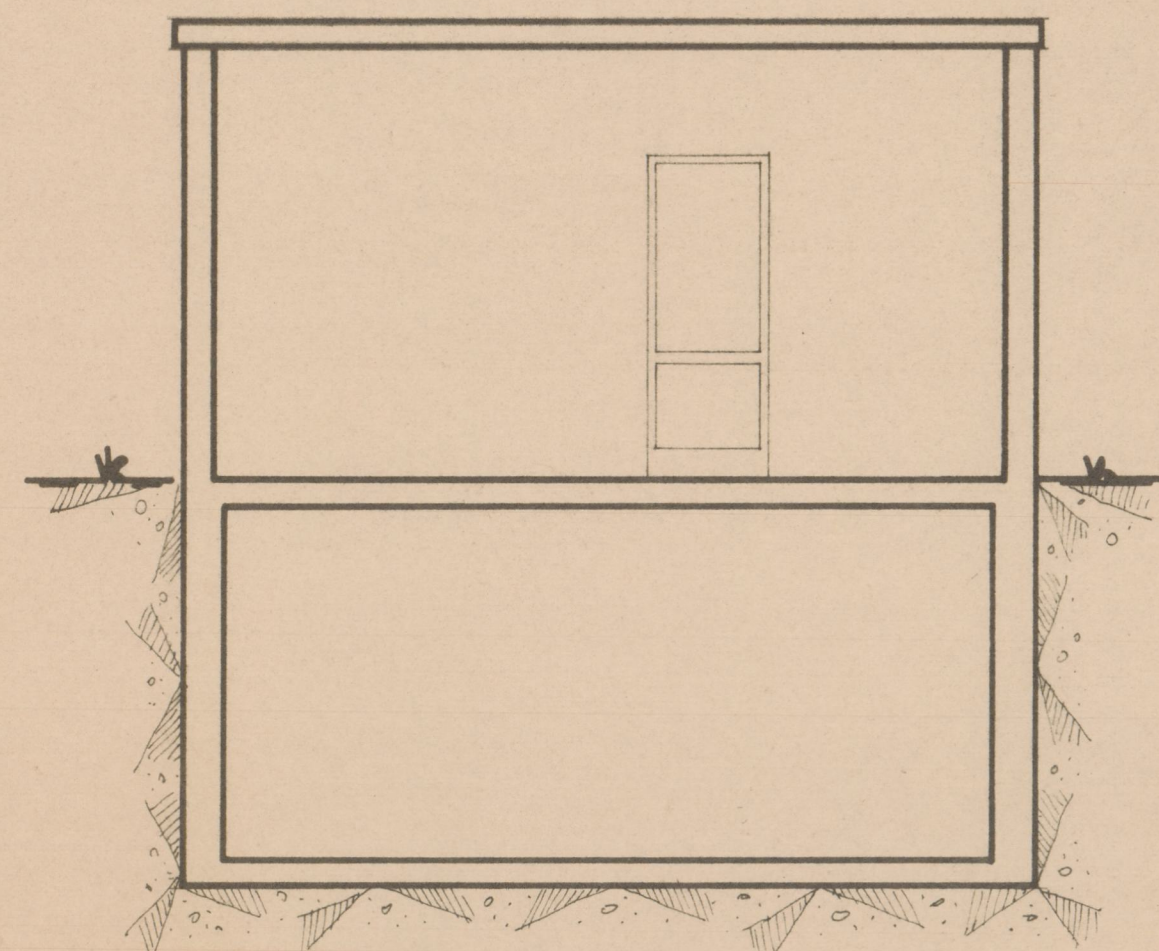

SECCION C-D

Vº Bº
EL INGENIERO JEFE



PALMA DE MALLORCA, MARZO 1.970
EL INGENIERO

